

Fundația "Dr. Dinu" Câmpina
Școala Postliceală Sanitară "Dr. Dinu"
Înregistrare Nr. 870
ziua 07 luna 10 2024



MINISTERUL EDUCAȚIEI

CA : 7. 10. 2024

CP : 7. 10. 2024

ȘCOALA POSTLICEALĂ SANITARĂ "DR. DINU"

Str. Mărășești, nr.22, Câmpina



0244 333 504



scoaladrinu

Accreditată conform

O.M.E.C.T., NR. 4762/2009 și O.M.E.N., NR 4908/2014

STUDII RECUNOSCUTE
ÎN STRĂINĂȚATE

SPECIALIZAREA

Asistent medical generalist

Asistent medical de farmacie

Asistent medical
balneofiziokinetoterapie
și recuperare



PLAN DE ACȚIUNE AL ȘCOLII - PAS -

2023

-

2028

Revizuit 2024



[Handwritten signature]

Conținut

Capitolul I. CONTEXT.....	4
1.1. Viziunea și misiunea școlii.....	5
1.2. Profilul actual al școlii.....	7
1.3. Analiza rezultatelor din anul școlar 2023 – 2024.....	14
1.4. Priorități la nivel național și european.....	24
1.5. Priorități și obiective la nivel regional și local.....	27
Capitolul II. STUDIU DIAGNOSTIC PRIVIND STADIUL DE DEZVOLTARE AL UNITĂȚII DE ÎNVĂȚĂMÂNT.....	31
2.1. Analiza mediului extern.....	31
2.1.1. Colectarea și analiza datelor despre mediul extern.....	31
2.1.1.1. Populația totală. Dinamica generală.....	31
2.1.1.2. Distribuția pe medii rezidențiale (urban, rural).....	32
2.1.1.3. Distribuția pe sexe.....	32
2.1.1.4. Structura pe grupe de vârstă.....	33
2.1.1.5. Structura pe grupe de vârstă și sexe.....	33
2.1.1.6. Structura etnică.....	34
2.1.1.7. Mișcarea migratorie.....	35
2.1.1.8. Proiecții demografice.....	35
2.1.1.9. Principalele concluzii și implicații pentru IPT.....	36
2.1.2. Principalele constatări din analiza evoluției la nivelul ocupațiilor relevante pentru învățământul postliceal – Jud.Prahova.....	37
2.2. Analiza mediului intern (Autoevaluarea).....	39
2.2.1. Colectarea și analizarea datelor – autoevaluare.....	39
2.2.1.1. Predarea și învățarea.....	39
2.2.1.2. Rezultatele elevilor.....	41
2.2.1.3. Dezvoltarea bazei materiale.....	43
2.2.1.4. Dezvoltarea resurselor umane.....	47
2.2.1.5. Parteneriate și colaborare.....	62
2.2.1.6. Calificări și curriculum.....	69
2.2.1.7. Consilierea și orientarea profesională oferită elevilor.....	70
2.2.1.8. Promovarea imaginii școlii.....	71
2.2.2. Rezultatele proceselor de autoevaluare.....	71
2.2.3. Analiza SWOT- rezumat.....	73
2.2.4. Aspecte care necesită dezvoltare.....	77
Capitolul III. PLANUL OPERAȚIONAL AN ȘCOLAR 2024-2025.....	79
Capitolul IV. CONSULTARE, MONITORIZARE ȘI EVALUARE PAS.....	93
4.1. Acțiuni în vederea elaborării PAS.....	93
4.2. Organizarea activităților de monitorizare, evaluare și actualizare a planului.....	94

GLOSAR.....	95
--------------------	-----------

ANEXE.....	96
-------------------	-----------

Anexa 1. Situația evoluției școlarizării în unitatea IPT.....	96
Anexa 2. Utilizarea echipamentelor.....	97
Anexa 3. Harta parteneriatului.....	99
Anexa 4. Condiții de învățare asigurate de unitatea IPT – anul școlar 2024-2025.....	104
Anexa 5. Programe de reabilitare în care a fost cuprinsă unitatea școlară.....	105
Anexa 6. Situația cabinetului de orientare școlară și vocațională la nivelul unității școlare.....	106
Anexa 7. Acțiuni de orientare și consiliere pentru carieră derulate	107
Anexa 8. Nivelul de calificare și formarea continuă a cadrelor.....	109
Anexa 9. Date demografice.....	110
Anexa 10. Pierderi cohortă înregistrate pe ruta de profesionalizare.....	113
Anexa 11. Cauzele pierderilor înregistrate.....	114
Anexa 12. Evaluarea rezultatelor la examenul de certificare a calificării profesionale.....	115
Anexa 13. Rețele locale active în care este implicată școala.....	116
Anexa 14. Număr elevi/cadru didactic în învățământul postliceal.....	117
Anexa 15. Date privind inserția socio-profesională a absolvenților școlii în ultimii 3 ani (2021-2023).....	118
Anexa 16. Sesiunile de comunicări organizate în ultimii ani.....	119
Anexa 17. Redactarea Revistei Școlii în ultimii ani.....	124
Anexa 18. Prezența cadrelor în ultimii ani la examene de definitivat, titularizare, cursuri specializare.....	126

Capitolul I. CONTEXT

Cu o tradiție de 28 de ani în domeniul învățământului sanitar, Școala Postliceală Sanitară „Dr.Dinu” este un membru de bază al comunității locale, furnizând resurse umane pentru toate unitățile sanitare din zonă. Am pornit cu 2 specializări, Asistent Medical Generalist și Tehnician dentar, ultima trecând ulterior sub îndrumare universitară. Ulterior am adăugat în portofoliul nostru specializările Asistent Medical de Farmacie și Asistent Medical Balneofiziokinetoterapie și recuperare. În prezent toate cele trei specializări școlarizate au primit girul Agenției Române de Asigurare a Calității în Învățământul Preuniversitar (ARACIP), prin ordine de ministru pentru acordarea acreditării.

Școala Postliceală Sanitară „Dr. Dinu” derulează parteneriate educaționale solide, încă de la înființare, cu agenți economici în domeniul sanitar pentru instruirea practică a elevilor, cu instituții publice de interes local pentru activități extracurriculare și conștientizare în rândul comunității, cu alte unități de învățământ pentru promovarea ofertei educaționale, dar și cu autoritățile locale.

Suntem atât onorați cât și mândrii, ca atunci când avem nevoie de îngrijiri medicale să fim primiți și tratați de cadre medicale pregătite în școala noastră, ocazie cu care primim certitudinea că ne-am atins țintele.

Odată cu promulgarea Legii Educației Nr.198/04.07.2023, școala își însușește valorile și principiile ce stau la baza învățământului preuniversitar și va ține seamă de toate modificările legislative ce vor urma, contribuind astfel la sporirea calității în educație.

De asemenea, ne propunem, ca în următorii 5 ani să confirmăm încrederea acordată de către Ministerul Educației, prin menținerea standardelor de calitate la nivel înalt și prin creșterea nivelului de performanță al școlii, atât la nivel instituțional cât și la nivel operațional.

Aflată în strânsă interdependență cu comunitatea locală și cu agenții economici din zonă, Școala Postliceală Sanitară „Dr. Dinu” își propune să elaboreze o ofertă curriculară ce va avea la bază analiza cererii și ofertei rezultată din interacțiunea anterioară cu aceștia. De asemenea, în contextul economic din prezent, dorim să oferim tuturor participanților la procesul de învățământ, resurse materiale și umane în concordanță cu nevoile actuale de natură psihică, fizică sau tehnologică.

În România, reforma educațională a condus la descentralizarea sistemului de învățământ, astfel că școlilor li s-a acordat autonomia de a concepe o strategie proprie în administrare, finanțare și recrutare a personalului.

Astfel, managementul unității de învățământ are toate premisele pentru a-și defini stilul și identitatea proprie a unității școlare, prin personalizarea ofertei educaționale și a modului de operare, astfel încât să devină cât mai atractivă și necesară comunității locale.

Proiectul Școlii Superioare Sanitare „Dr. Dinu” urmărește să atingă :

- Analiza mediului intern și extern, misiunea, țintele și opțiunile strategice – Componenta Strategică
- Programele și activitățile concrete prin care se ating țintele și se realizează misiunea – Componenta Operațională

1.1 Viziunea și misiunea școlii

Misiunea școlii reprezintă rațiunea de a fi a organizației și exprimă, în mod explicit, preocuparea constantă de a produce valori pentru societate.

Școala noastră își propune să ofere locuitorilor municipiului Câmpina și a celor din localitățile urbane și rurale din jurul său (pornind chiar de la Ploiești până la Bușteni-Azuga), în mod deosebit celor cu vârste între 19 și 30 de ani, oportunități de educație și instruire accesibilă, de înaltă calitate, sprijin în dezvoltarea carierei, sporirea calității vieții și prosperitatea economică. De asemenea, dorim să venim în ajutorul tuturor celor ce vor să învețe pe tot parcursul vieții, alegând o meserie în domeniul sanitar și la vârste mai înaintate.

Școala noastră dorește să păstreze tradiția locală, să consolideze noi tradiții, să răspundă nevoilor comunității și cerințelor individuale și de grup, să aibă relații de parteneriat cu comunitatea locală și cu școli de același profil din țară și din Uniunea Europeană pentru dezvoltarea dimensiunii europene a învățământului tehnic.

Întreaga activitate de formare educațională și profesională desfășurată în unitatea noastră școlară își propune următoarele scopuri:

- ❖ Formarea unui absolvent autonom, responsabil, în măsură să decidă asupra propriei cariere și vieți, să contribuie la definirea propriilor căi de dezvoltare și împlinire intelectuală și profesională;
- ❖ Valorizarea și conștientizarea propriilor experiențe în scopul orientării optime pe piața muncii, dezvoltarea capacității de integrare activă și constructivă în grupuri sociale diferite: familie, mediu social, societate în general;
- ❖ Dezvoltarea competențelor sociale esențiale pentru reușita școlară: comunicare, gândire critică, luarea deciziilor, spirit de echipă;
- ❖ Cultivarea sensibilității față de valorile moral-civice, toleranță, dialog, a respectului pentru om, natură, mediul înconjurător ;
- ❖ Asigurarea egalității de șanse.

Imaginea ideală a ceea ce își dorește școala noastră să realizeze în viitor este :

“Nu învățăm pentru școală, ci pentru a salva o viață”.

Țintele strategice derivă din misiunea școlii și reprezintă intențiile majore, realiste, care vor fi transpuse în practică prin proiectul instituțional al unității școlare și prin care va fi îndeplinită misiunea asumată.

Opțiunile strategice derivă tot din misiunea unității școlare și sunt selectate pornind de la punctele tari și oportunitățile constatate la diagnoză (ca resurse strategice); ele urmăresc și compensarea slăbiciunilor și evitarea amenințărilor. Aceste opțiuni strategice indică prioritățile fiecărei ținte în alocarea și utilizarea resurselor disponibile pentru dezvoltarea următoarelor domenii:

- ❖ Dezvoltarea instituțională;
- ❖ Dezvoltarea curriculară;
- ❖ Dezvoltarea resurselor umane;
- ❖ Atragerea de resurse financiare și dezvoltarea bazei materiale;
- ❖ Dezvoltarea relațiilor comunitare, a parteneriatelor interne și internaționale.

Prin urmare, în Școala Postliceală Sanitara “Dr. Dinu”, Municipiul Câmpina, întreaga activitate va fi organizată astfel încât să se creeze un mediu educațional profesionist, la standarde instrucționale și morale înalte. Valorile ce vor fi promovate sunt :

- **Calitatea actului educațional**
Competențe de lucru care să ducă la performanțe individuale, cât și în echipă
- **Toleranță și respect pentru ființa umană**
Tenacitate și dăruire
- **Capacitatea de a depăși toate obstacolele**
Creativitate și originalitate
- **Învățare permanentă în vederea formării continue**
Încredere în propriile resurse intelectuale, afective, operaționale și instituționale
Implicare activă și responsabilă a tuturor în viața comunității

1.2 Profilul actual al școlii

Școala este situată în Municipiul Câmpina, așezare din curbura sudică a Carpaților, atestată documentar de peste 500 de ani. Istoria existenței și dezvoltării economice și culturale a localității este strâns legată de prezența „aurului negru” și de poziția sa geografică: situată la confluența râurilor Prahova și Doftana, la poalele Munților Bucegi, beneficiază de o climă blândă fiind localitatea cu cele mai multe zile însorite pe an din România.

Toate acestea au contribuit ca așezarea să se dezvolte mai întâi ca unul dintre cele mai prospere puncte vamale la granița dintre Țara Românească și Ardeal, apoi ca un centru industrial legat de extragerea și prelucrarea țiteiului dar și ca un centru al unei vieți culturale deosebit de vie.

Instituția care promovează proiectul: Școala Postliceală Sanitară „Dr. Dinu”.

Statutul juridic al instituției responsabile de proiect: Școala Postliceală Sanitară „Dr. Dinu” este înființată și patronată de Fundația “Dr. Dinu” prin actul de constituire al acesteia ca organizație neguvernamentală, apolitică și nonprofit în baza sentinței civile nr. 47PJ/1995 și a deciziei nr. 3/1996 a Comitetului Director al Fundației.

Școala Postliceală Sanitară „Dr. Dinu” oferă instruire în următoarea formă de învățământ: școală postliceală – cursuri de zi. Instruirea se realizează în următoarea gamă de specializări: asistent medical generalist, asistent medical de farmacie și asistent medical de balneofiziokinetoterapie și recuperare.

Repere istorice

Premisele înființării acestei școli au fost inițial constituite de existența „Colegiului de Tehnică Dentară și Asistente Medicale” patronate de Facultatea de Medicină Stomatologică a Universității „Europa Ecor” București.

În anul 1996 Fundația „Dr. Dinu” a preluat școlarizarea cursanților de la colegiile medicale ale Universității „Europa Ecor” în cadrul Școlii Superioare Sanitare, dispunând de o bază materială corespunzătoare și de un personal didactic cu experiență în învățământul superior de scurtă sau lungă durată.

În actul de constituire a Fundației „Dr. Dinu” la capitolul II „Scopul fundației și obiectul de activitate” art. 3 se prevede: „Scopul Fundației este inițierea unor programe de învățământ, cercetare și sănătate în vederea susținerii, promovării, dezvoltării, cercetării medicale și științifice, a educației pentru sănătate, a învățământului particular postliceal și sanitar.” Art. 4 prevede: „Fundația își propune deschiderea de școli postliceale pentru pregătirea de asistenți medicali pentru diverse specialități în domeniul medical sanitar.”

Școala a debutat cu două specializări: Asistent medical generalist și Tehnician dentar, pentru care a obținut Autorizația de încredere nr. 132/2000. În anul 2008 a fost solicitată Autorizația de încredere pentru specialitatea Farmacie și a fost depus dosarul pentru acreditare pentru specializarea AMG. S-au obținut autorizația de funcționare nr.5926/2008 pentru AMF și acreditare pentru specializarea AMG cu OMECT nr.4762/2009.

În anul școlar 2013-2014 școala a primit două vizite ARACIP astfel: prima pentru acreditarea specializării Asistent Medical de Farmacie și a doua pentru evaluarea periodică la specializarea Asistent Medical Generalist. Aceste vizite s-au încheiat cu succes în sensul că școala a primit acreditarea pentru

specializarea Asistent Medical de Farmacie cu OMEN Nr.4908/11.11.2014 și evaluarea periodică pentru specializarea Asistent Medical Generalist .

În anul școlar 2014-2015 școala a demarat procedura de evaluare în vederea autorizării unei noi specializări: Asistent medical de balneofiziokinetoterapie și recuperare. Ca urmare, în luna iulie 2015 a primit vizita ARACIP și în luna august a primit Autorizația de funcționare provizorie nr.6/28.08.2015 pentru această specializare.

În anul școlar 2018-2019, Școala Postliceală Sanitară „Dr.Dinu” Câmpina, a primit vizita ARACIP pentru evaluare externă periodică pentru specializările Asistent Medical Generalist și Asistent Medical de Farmacie în urma căreia am primit atestatul privind îndeplinirea standardelor de acreditare.

În anul școlar 2019-2020 am solicitat vizita ARACIP în vederea vizitei externe pentru acreditarea specializării Asistent Medical Balneofiziokinetoterapie și Recuperare, care s-a amânat pentru anul școlar 2020-2021 din cauza pandemiei de Coronavirus. Vizita s-a desfasurat in octombrie 2020, pentru care nu a fost emis Ordin de ministru pentru acreditare/ neacreditare.

În anul școlar 2022-2023 am depus o nouă solicitare de vizită în vederea acreditării, în urma căreia am obținut acreditarea pentru specializarea Asistent Medical Balneofiziokinetoterapie și recuperare prin OME Nr.4985/03.07.2023.

În anul școlar 2023-2024 am solicitat vizita ARACIP în vederea evaluării externe periodice pentru specializările Asistent Medical Generalist și Asistent Medical de Farmacie în urma căreia am primit atestatul privind îndeplinirea standardelor de acreditare.

Au fost școlarizați până în prezent 6 promoții de tehnicieni dentari, 26 promoții de asistenți generaliști, 15 promoții de asistenți de farmacie, 7 promoții asistenți medicali de balneofiziokinetoterapie și recuperare.

În anul școlar 2023 – 2024 elevii au promovat examenul de absolvire organizat de M.E.N. în proporție de 100% și s-au încadrat pe piața muncii în proporție de 60%. Mediile obținute de absolvenți la examenul de absolvire se situează între 6,03 și 10 pentru specializarea Asistent Medical Generalist, între 6,06 și 9,16 pentru specializarea Asistent Medical Balneofiziokinetoterapie și Recuperare și între 6,70 și 9,93 pentru specializarea Asistent Medical de Farmacie. S-a constatat o ușoară scădere a mediilor minime și maxime de examen, media claselor fiind comparabile cu cele din anii anteriori.

A. Planul de școlarizare pentru anul școlar 2024-2025

În anul școlar 2024 - 2025 se asigură pregătirea elevilor în următoarele forme de învățământ și specializări:

<i>Forma de învățământ</i>	<i>Filiera / Domeniul</i>	<i>Specializarea</i>	<i>Total</i>	<i>I</i>	<i>II</i>	<i>III</i>
Școala postliceală, cursuri de zi	Tehnologică/ Sănătate și asistență pedagogică	Asistent medical generalist	79	18	21	40
		Asistent medical de farmacie	34	12	14	8
		Asistent medical balneofiziokinetoterapie și recuperare	29	11	8	10
TOTAL			142	41	43	58

B. Încadrarea cu personal didactic în anul școlar 2024 – 2025

Structura corpului cadrelor didactice care își desfășoară activitatea pe parcursul anului școlar 2024 – 2025 este următoarea:

Modulul	Încadrare norme/ persoane											Suplin. Necalif.	
	Total ore în normă	Titulari					Suplinitori calificați/ Personal asociat						
		Total	Deb	Def	Gr.II	Gr. I	Total	Deb	Def	Gr.II	Gr. I		
Elemente de statistică și informatică medicală	0.67						1					1	
Embriologie și genetică	0.67	1				1							
Anatomia și fiziologia omului	1.67	1				1							
Microbiologie, virusologie, parazitologie	1	1				1							
Biochimie	0.67	1				1							
Psihologie generală și medicală	1.33	1	1										
Sociologie și antropologie	1.33	1	1										
Biofizică și imagistică medicală	0.67	1				1							
Farmacologie	1.33	1	1										
Leadership și comunicare profesională	0.67+0.38	1	1										
Semiologie medicală	0.67+0.57	1	1										
Educație pentru sănătate	0.33+0.57	1		1									
Igienă, prevenirea și controlul infecțiilor	0.67+0.38						1	1					
Nursing general 1	4+5.71	1		1									
Nursing general 2	4+5.71	1		1									
Comunicare în limba modernă	0.52						1			1			
Epidemiologie	0.52+0.95	1		1			1	1					
Nutritie și dietetică	0.26+1.21	1		1			1	1					
Boli infecțioase	0.52+1.48	1		1			1	1					
MI.I.Afectiunile aparatului respirator	0.52+2.08	2	2										
MI.I.Afectiunile aparatului cardiovascular	0.52+2.08	2	2										
MI.I.Afectiunile reumatismale	0.26+1.15	2	2										
MI.I.Afectiunile sangelui și organelor hematopoetice	0.26+1.15	2	2										
MI.II.Afectiunile aparatului digestiv	0.52+2.08	2	2										
MI.II.Afectiunile endocrine	0.52+2.08	1	1				1	1					

Modulul	Încadrare norme/ persoane											Suplin. Necalif.
	Total ore în normă	Titulari					Suplinitori calificați/ Personal asociat					
		Total	Deb	Def	Gr.II	Gr. I	Total	Deb	Def	Gr.II	Gr. I	
MI.II.Boli metabolice si de nutritie	0.26+1.15	1	1				1	1				
MI.II.Afectiunile aparatului excretor	0.26+1.15	1	1				1	1				
CHI.I.Chirurgie generala	0.52+2.95	1	1				1	1				
CHI.I.Ortopedie, traumatologie	0.26+1.76	2	2									
CHI.I.Afectiunile aparatului excretor	0.26+1.76	1	1				1	1				
CHI.II.Chirurgie toracica, cardiovasculara	0.52+2.95	1	1				1	1				
CHI.II.Afectiunile ORL	0.26+1.76	1	1				1	1				
CHI.II.Oftalmologie	0.26+1.76	1	1				1	1				
Dermatologie	0.26+1.21	1	1				1	1				
Etica profesionala si multiculturalitate	0.95	1				1						
Pedagogie	0.48	1		1			1	1				
Management si legislatie sanitara	0.48	1		1								
Calitatea ingrijirilor si siguranta pacientului	1.67	1		1								
Anestezie, terapie intensiva	0.48+1.71	2	2									
Obstetrica, ginecologie	0.95+4.38	2	2									
Puericultura, pediatrie	0.95+4.76	2	2									
Neurologie	0.48+2.38	1	1				1	1				
Sanatate mintala, psihiatrie	0.48+2.67	1	1				1	1				
Gerontologie, geriatrie	0.48+2.38	2	2									
Oncologie	0.48+1.43	2	2									
Ingrijiri paliative	1.43	1	1									
Nursing comunitar si ingrijirea persoanelor cu dizabilitați	1.67	1	1									
Conduita in urgente medico-chirurgicale	0.95+4.38	2	2									
Cercetare in nursing	1.90	1		1								
Patologie stomatologica (CDS)	0.95						1	1				
AMG: TOTAL ORE ÎN NORMĂ TEORIE= 31.67(NORME 1.75) + ORE ÎN NORMĂ INSTRUIRE PRACTICĂ= 81.95(NORME 3.41)		TOTAL NORME AMG-5.09										
Comunicare profesionala	1.67	1	1									
Elemente de botanica	3.33	1	1									

Modulul	Încadrare norme/ persoane											Suplin. Necalif.
	Total ore în normă	Titulari					Suplinitori calificați/ Personal asociat					
		Total	Deb	Def	Gr.II	Gr. I	Total	Deb	Def	Gr.II	Gr. I	
Notiuni de anatomie si fiziologie umana	1.67						1				1	
Notiuni de virusologie, bacteriologie si parazitologie	1.67						1				1	
Propedeutica farmaceutica si operatii generale in practica farmaceutica	1+2.33	2	2									
Notiuni de semiologie medicala	1.67	1	1									
Farmacognozie generala	3.33	1	1									
Forme farmaceutice ca sisteme disperse omogene	1.5+1.83	2	2									
Chimia compusilor anorganici farmaceutici	1.67	1				1						
Elemente de organizare sanitara farmaceutica	1.67	1	1									
Farmacologie generala	1.67	1	1									
Comunicare profesionala in limba moderna	1.67						1			1		
Biochimie	3.33	1				1						
Farmacognozie speciala	3.33	1	1									
Farmacoterapie	2+1.33	2	2									
Forme farmaceutice sterile	1+0.67	2	2									
Marketing in domeniul farmaceutic	1.67	1		1								
Tehnologia informatiei si comunicarii	1.67	1	1				1				1	
Chimia compusilor cu actiune asupra SNC	1.67	1	1									
Fitoterapie	1.5+1.83	2	2									
Forme farmaceutice ca sisteme disperse eterogene	1.5+1.83	2	2									
Managementul calitatii	1+0.67	1		1								
Managementul proiectelor	2+1.33	1		1								
Apiterapie	1.50+1.83	2	2									
Forme farmaceutice solide, pulberi si pilule	1.50+1.83	2	2									
Farmacotoxicologie	2+1.33	1	1									
Chimia compusilor farmaceutici cu actiuni fiziologie diverse	1+0.67	1				1						

Modulul	Încadrare norme/ persoane											Suplin. Necalif.
	Total ore în normă	Titulari					Suplinitori calificați/ Personal asociat					
		Total	Deb	Def	Gr.II	Gr. I	Total	Deb	Def	Gr.II	Gr. I	
Notiuni de psihologie, etica si deontologie farmaceutica	1+0.67	1	1									
Managementul financiar farmaceutic si legislatie	0.50+1.17	1		1								
Forme farmaceutice solide, comprimate si drajeuri	1.50+1.83	2	2									
Preparate dermo-cosmetice si de igiena	1+0.67	1	1									
AMF:TOTAL ORE IN NORMA TEORIE 38.83(NORME 2.16)+ORE IN NORMA INSTRUIRE PRACTICA 11.17(NORME 0.49)	TOTAL NORME AMF-3.66											
Noțiuni de anatomie și fiziologie a corpului uman	3.33	1				1						
Noțiuni de fizică (mecanică și electricitate)	3.33	1				1						
Noțiuni de psihologie, etică și deontologie	1.67+1.67	2	2									
Tehnici de îngrijire	2+1.33	1		1			1	1				
Igienă generală și epidemiologie	2+1.33	1		1			1	1				
Semiologie și medicină internă	2+1.33	2	1	1								
Chirurgie, ortopedie și traumatologie	2+1.33	1		1			1	1				
Comunicare profesională	1.67	1	1									
Comunicare profesională în limba modernă	1.67						1			1		
Tehnologia informației și comunicării	1.67						1				1	
Urgențe medico-chirurgicale	1+2.33	1		1			1	1				
Obiective și tehnici în kinetoterapie	2+1.33	1		1			1	1				
Hidrotermoterapia	1+2.33	1		1			1	1				
Biomecanică articulară și bilanț muscular	1.67						1	1				
Masoterapia	2+1.33	1		1			1	1				
Terapia cu curenți de joasă, medie și înaltă frecvență	3+0.33	1		1			1	1				
Fototerapia și terapia prin câmpuri magnetice	1+2.33	1		1			1	1				
Elemente de reumatologie utilizate în recuperarea medicală	2+1.33	1		1			1	1				
Managementul calității	1.67	1		1								

<i>Modulul</i>	<i>Încadrare norme/ persoane</i>											<i>Suplin. Necalif.</i>
	<i>Total ore în normă</i>	<i>Titulari</i>					<i>Suplinitori calificați/ Personal asociat</i>					
		<i>Total</i>	<i>Deb</i>	<i>Def</i>	<i>Gr.II</i>	<i>Gr. I</i>	<i>Total</i>	<i>Deb</i>	<i>Def</i>	<i>Gr.II</i>	<i>Gr. I</i>	
Elemente de neurologie și psihiatrie utilizate în recuperarea medicală	1.5+1.83	1	1				1	1				
Elemente de pediatrie utilizate în recuperarea medicală	2+1.33	2	1	1								
Elemente de recuperare socio-profesională	0.5+1.17	1		1			1	1				
Recuperare medicală pe afecțiuni	2+1.33	2	1	1								
Kinetoterapia	3+0.33	1		1			1	1				
Balneoclimatologia	1+2	1		1			1	1				
Pneumoterapia	1+2.33	1		1			1	1				
Terapia ocupațională	1+2.33	1		1			1	1				
Managementul proiectelor	3.33	1		1								
BFKT:TOTAL ORE ÎN NORMĂ TEORIE 55(NORME 3.06)+ORE ÎN NORMĂ INSTRUIRE PRACTICĂ 28.33(NORME 1.18)	TOTAL NORME BFKT = 4.21											
TOTAL NORME UNITATE DE ÎNVĂȚĂMÂNT = 13.23												

Cadre didactice - an școlar 2024/2025

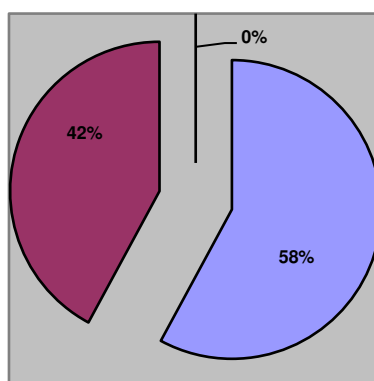

1.3. Analiza rezultatelor din anul școlar 2023 – 2024

A. ȘCOLARIZAREA ELEVILOR

Planul de școlarizare propus pentru anul școlar 2023 – 2024 a fost în concordanță cu baza materială a școlii, cu potențialul uman care asigură pregătirea elevilor, dar și cu tendințele absolenților învățământului liceal, ținând seama de previziunile PRAI și PLAI.

➤ Promovabilitate

La sfârșitul anului școlar 2023 - 2024 situația rezultatelor la învățătură se prezintă astfel:

Clasa	Nr.elevi înscriși	Nr.elevi rămași	Situația elevilor promovați					Nr.elevi cu SN	Nr.elevi corigenți	Nr.elevi rețrași/ exmatriculați
			Total	%	Pe grupe de medii					
					Total	5.00-6.99	7.00-8.99			
Anul I	52	43	43	100	0	24	19	0	0	8/1
AMG I	26	21	21	100	0	13	8	0	0	4/1
AMF I	14	14	14	100	0	5	9	0	0	-/-
BFKT I	12	8	8	100	0	6	2	0	0	4/-
Anul II	59	56	56	100	0	35	21	0	0	3/-
AMG II	40	38	38	100	0	23	15	0	0	2/-
AMF II	9	8	8	100	0	3	5	0	0	1/-
BFKT II	10	10	10	100	0	9	1	0	0	-/-
Anul III	67	64	64	100	6	34	24	0	0	1/3
AMG III	41	39	39	100	6	14	19	0	0	1/1
AMF III	8	7	7	100	0	5	2	0	0	-/1
BFKT III	18	18	18	100	0	15	3	0	0	-/-
TOTAL	178	163	163	100	6	93	64	0	0	12/3

Din cei 178 elevi înscriși în anul școlar 2023-2024, la sfârșitul anului au rămas 163 elevi, diferența de 15 elevi fiind formată din elevi care s-au retras sau au abandonat școala. Rezultatele pe categorii de medii pot fi considerate foarte bune, din cei 163 elevi promovați 64 elevi (39,26%) au medii generale cuprinse între 9-10, cei mai mulți fiind întâlniți la nivelul anului III (24 elevi -37,5%). Se constată o pondere puțin mai mare a mediilor cuprinse între 7-8,99 (57,05%), față de cele cuprinse între 9-10 (39,26%), diferența de 3,69% fiind reprezentată de medii sub 7.

➤ **Certificarea calificării profesionale nivel 5**

Rezultatele înregistrate în sesiunile iulie și august 2024 sunt următoarele:

	Profil Tehnic	Înscriși	Reușiți	Din care pe grupe de medii:			
				6.00 – 6.99	7.00 – 7.99	8.00 – 8.99	9.00-10.00
Promoția curentă	Asistent medical generalist	40	40	8	3	11	18
	Asistent medical de farmacie	7	7	4	-	2	1
	Asistent Balneofizio-kinetoterapie și recuperare	18	17*	7	5	4	1
Total		65	64	19	8	17	20

*1 elevă nu s-a prezentat din motive medicale(a născut în timpul examenului)

CONSTATĂRI

Procentul de promovare a examenului de certificare a calificării profesionale nivel 5 a rămas în continuare 100 % din mai multe considerente:

- Menținerea interesului față de învățatură în rândul elevilor ;
- Informații suficiente privind structura subiectelor, modul de elaborare și transmitere a lor, care generează o stare de bună pregătire în rândul profesorilor și elevilor ;
- Constatam o ușoară scădere a mediilor de examen, parțial explicabilă de perioada pandemică specială din timpul liceului pe care au prins-o și absolvenții promoției 2023.
- Rezultatele examenului sunt, în general, în bună concordanță cu cele înregistrate de candidați pe parcursul școlii postliceale ;
- Apreciem că rezultatele examenului reflectă în mod real nivelul pregătirii absolvenților unității noastre de învățământ, existând resurse suficient exploatate pentru îmbunătățire a acestora : o bună consiliere a elevilor în scopul înțelegerii scopului acestui tip de evaluare externă, monitorizare permanentă a pregătirii pentru examen, organizarea mai eficientă a lecțiilor la toate disciplinele de învățământ, analiza periodică ale nivelului atingerii standardelor, la nivel de colectiv metodic, aplicarea de măsuri și programe ameliorative.

RECOMANDĂRI

- Menținerea eficientizării demersului didactic, urmărirea cu consecvență în procesul de predare-învățare-evaluare a atingerii standardelor curriculare la fiecare disciplină ;
- Organizarea de stagii de formare pentru profesorii evaluatori, pornind de la analiza modului în care s-a realizat evaluarea probelor practice și scrise în sesiunile de examen;
- Orientarea profesorilor cu experiență didactică mai redusă în construcția lecțiilor, în elaborarea și valorizarea testelor de evaluare menite să antreneze elevii pentru examenul real, în selectarea

bibliografiei / culegeri de texte, de probleme, etc/utilizate în pregătirea lecțiilor și în cea recomandată elevilor ;

- Uniformizarea nivelului de exigență a cadrelor didactice, astfel încât notele să reflecte obiectiv nivelul real de atingere a standardelor;
- Utilizarea de modalități alternative de pregătire a candidaților pentru examen, pe modele de itemi care să vizeze fiecare competență din curriculumul-ul disciplinei;
- Cuprinderea echilibrată a conținuturilor programelor de examen, dozarea rațională a volumului de lucru și a dificultății problemelor/temelor tratate în cadrul fiecărei lecții.

B .PERSONAL DIDACTIC

Situația încadrării cu personal didactic, pe discipline și grade didactice, în anul școlar 2023 – 2024, a fost următoarea:

Modulul	Încadrare norme/ persoane											Suplin. Necalif.
	Total ore în normă	Titulari					Suplinitori calificați/ Personal asociat					
		Total	Deb	Def	Gr.II	Gr. I	Total	Deb	Def	Gr.II	Gr. I	
Elemente de statistică și informatică medicală	0.67						1				1	
Embriologie și genetică	0.67	1				1						
Anatomia și fiziologia omului	1.67	1				1						
Microbiologie, virusologie, parazitologie	1	1				1						
Biochimie	0.67	1				1						
Psihologie generală și medicală	1.33	1	1									
Sociologie și antropologie	1.33	1	1									
Biofizică și imagistică medicală	0.67	1				1						
Farmacologie	1.33	1	1									
Leadership și comunicare profesională	0.67+0.38	1	1									
Semiologie medicală	0.67+0.57	1	1									
Educație pentru sănătate	0.33+0.57	1		1								
Igienă, prevenirea și controlul infecțiilor	0.67+0.38						1	1				
Nursing general 1	4+5.71	1	1									
Nursing general 2	4+5.71	1	1									
Comunicare in limba moderna	0.52						1				1	
Epidemiologie	0.52+0.95	1		1			1	1				
Nutritie si dietetica	0.26+1.21	1		1			1	1				
Boli infectioase	0.52+1.48	1		1			1	1				
MI.I.Afectiunile aparatului respirator	0.52+2.08	2	2									
MI.I.Afectiunile aparatului cardiovascular	0.52+2.08	2	2									
MI.I.Afectiunile reumatismale	0.26+1.15	2	2									
MI.I.Afectiunile sangelui si organelor hematopoetice	0.26+1.15	2	2									
MI.II.Afectiunile aparatului digestiv	0.52+2.08	2	2									

Modulul	Încadrare norme/ persoane											
	Total ore în normă	Titulari					Suplinitori calificați/ Personal asociat					Suplin. Necalif.
		Total	Deb	Def	Gr.II	Gr. I	Total	Deb	Def	Gr.II	Gr. I	
MI.II.Afectiunile endocrine	0.52+2.08	1	1				1	1				
MI.II.Boli metabolice si de nutritie	0.26+1.15	1	1				1	1				
MI.II.Afectiunile aparatului excretor	0.26+1.15	1	1				1	1				
CHI.I.Chirurgie generala	0.52+2.95	1	1				1	1				
CHI.I.Ortopedie, traumatologie	0.26+1.76	2	2									
CHI.I.Afectiunile aparatului excretor	0.26+1.76	1	1				1	1				
CHI.II.Chirurgie toracica, cardiovasculara	0.52+2.95	1	1				1	1				
CHI.II.Afectiunile ORL	0.26+1.76	1	1				1	1				
CHI.II.Oftalmologie	0.26+1.76	1	1				1	1				
Dermatologie	0.26+1.21	1	1				1	1				
Managementul proiectelor de sănătate	1.43	1		1								
Calitatea serviciilor de nursing	1.43	1	1									
Deontologie și etică profesională	1.43	1				1						
Psihologie medicală	1.43	1	1									
Pedagogie	1.43	1		1								
Cercetare în nursing	1.43	1		1								
Ginecologie și nursingul specific	0.29+1.14	2	1	1								
Obstetrică și nursingul specific	0.57+2.29	2	1	1								
Puericultură,pediatrie și nursingul specific	0.57+2.29	2	1	1								
Neurologie și nursingul specific	0.29+2.57	1		1			1	1				
Psihiatrie și nursinguş specific	0.29+2.57	1		1			1	1				
Anestezie-terapie intensivă și nursingul specific	0.29+2.57	2	1	1								
Conduită în urgențe medico-chirurgicale	0.57+2.29	2	1	1								
Gerontologie,geriatrie și nursingul specific	0.29+2.57	2	1	1								
Oncologie și nursingul specific	0.29+2.57	2	1	1								
Patologie stomatologică	0.85						1	1				
Îngrijiri paleative	2.86	1		1								

Modulul	Încadrare norme/ persoane											
	Total ore în normă	Titulari					Suplinitori calificați/ Personal asociat					Suplin. Necalif.
		Total	Deb	Def	Gr.II	Gr. I	Total	Deb	Def	Gr.II	Gr. I	
Nursing Comunitar	2.86	1		1								
Îngrijiri la domiciliu	1.43	1		1								
AMG: TOTAL ORE ÎN NORMĂ TEORIE= 53.81(NORME 2.64) + ORE ÎN NORMĂ INSTRUIRE PRACTICĂ= 57.81(NORME 2.45)	TOTAL NORME AMG-5.09											
Comunicare profesionala	1.67	1	1									
Elemente de botanica	3.33	1	1									
Notiuni de anatomie si fiziologie umana	1.67						1				1	
Notiuni de virusologie, bacteriologie si parazitologie	1.67						1				1	
Propedeutica farmaceutica si operatii generale in practica farmaceutica	1+2.33	2	2									
Notiuni de semiologie medicala	1.67	1	1									
Farmacognozie generala	3.33	1	1									
Forme farmaceutice ca sisteme disperse omogene	1.5+1.83	2	2									
Chimia compusilor anorganici farmaceutici	1.67	1				1						
Elemente de organizare sanitara farmaceutica	1.67	1	1									
Farmacologie generala	1.67	1	1									
Comunicare profesionala in limba moderna	1.67						1				1	
Biochimie	3.33	1				1						
Farmacognozie speciala	3.33	1	1									
Farmacoterapie	2+1.33	2	2									
Forme farmaceutice sterile	1+0.67	2	2									
Marketing in domeniul farmaceutic	1.67	1	1									
Tehnologia informatiei si comunicarii	1.67						1				1	
Chimia compusilor cu actiune asupra SNC	1.67	1	1									

Modulul	Încadrare norme/ persoane											
	Total ore în normă	Titulari					Suplinitori calificați/ Personal asociat					Suplin. Necalif.
		Total	Deb	Def	Gr.II	Gr. I	Total	Deb	Def	Gr.II	Gr. I	
Fitoterapie	1.5+1.83	2	2									
Forme farmaceutice ca sisteme disperse eterogene	1.5+1.83	2	2									
Managementul calitatii	1+0.67	1		1								
Managementul proiectelor	2+1.33	1		1								
Apiterapie	1.50+1.83	2	2									
Forme farmaceutice solide, pulberi si pilule	1.50+1.83	2	2									
Farmacotoxicologie	2+1.33	1	1									
Chimia compusilor farmaceutici cu actiuni fiziologie diverse	1+0.67	1				1						
Notiuni de psihologie, etica si deontologie farmaceutica	1+0.67	1	1									
Managementul financiar farmaceutic si legislatie	0.50+1.17	1	1									
Forme farmaceutice solide, comprimate si drajeuri	1.50+1.83	2	2									
Preparate dermo-cosmetice si de igiena	1+0.67	1	1									
AMF:TOTAL ORE IN NORMA TEORIE 38.83(NORME 2.16)+ORE IN NORMA INSTRUIRE PRACTICA 11.17(NORME 0.49)	TOTAL NORME AMF-3.66											
Noțiuni de anatomie și fiziologie a corpului uman	3.33	1				1						
Noțiuni de fizică (mecanică și electricitate)	3.33	1				1						
Noțiuni de psihologie, etică și deontologie	1.67+1.67	2	2									
Tehnici de îngrijire	2+1.33	1		1			1	1				
Igienă generală și epidemiologie	2+1.33	1		1			1	1				
Semiologie și medicină internă	2+1.33	2	1	1								
Chirurgie, ortopedie și traumatologie	2+1.33	1		1			1	1				

Modulul	Încadrare norme/ persoane											
	Total ore în normă	Titulari					Suplinitori calificați/ Personal asociat					Suplin. Necalif.
		Total	Deb	Def	Gr.II	Gr. I	Total	Deb	Def	Gr.II	Gr. I	
Comunicare profesională	1.67	1	1									
Comunicare profesională în limba modernă	1.67						1				1	
Tehnologia informației și comunicării	1.67						1				1	
Urgențe medico-chirurgicale	1+2.33	1		1			1	1				
Obiective și tehnici în kinetoterapie	2+1.33	1		1			1	1				
Hidrotermoterapia	1+2.33	1		1			1	1				
Biomecanică articulară și bilanț muscular	1.67						1	1				
Masoterapia	2+1.33	1		1			1	1				
Terapia cu curenți de joasă, medie și înaltă frecvență	3+0.33	1		1			1	1				
Fototerapia și terapia prin câmpuri magnetice	1+2.33	1		1			1	1				
Elemente de reumatologie utilizate în recuperarea medicală	2+1.33	1		1			1	1				
Managementul calității	1.67	1		1			1	1				
Elemente de neurologie și psihiatrie utilizate în recuperarea medicală	1.5+1.83	1	1				1	1				
Elemente de pediatrie utilizate în recuperarea medicală	2+1.33	2	1	1								
Elemente de recuperare socio-profesională	0.5+1.17	1		1			1	1				
Recuperare medicală pe afecțiuni	2+1.33	2	1	1								
Kinetoterapia	3+0.33	1		1			1	1				
Balneoclimatologia	1+2	1		1			1	1				
Pneumoterapia	1+2.33	1		1			1	1				
Terapia ocupațională	1+2.33	1		1			1	1				
Managementul proiectelor	3.33	1		1								
BFKT:TOTAL ORE ÎN NORMĂ TEORIE 49(NORME 2.72)+ORE ÎN NORMĂ		TOTAL NORME BFKT = 4.21										

<i>Modulul</i>	<i>Încadrare norme/ persoane</i>											
	<i>Total ore în normă</i>	<i>Titulari</i>					<i>Suplinitori calificați/ Personal asociat</i>					<i>Suplin. Necalif.</i>
		<i>Total</i>	<i>Deb</i>	<i>Def</i>	<i>Gr.II</i>	<i>Gr. I</i>	<i>Total</i>	<i>Deb</i>	<i>Def</i>	<i>Gr.II</i>	<i>Gr. I</i>	
INSTRUIRE PRACTICĂ 34.14(NORME 1.49)												
TOTAL NORME UNITATE DE ÎNVĂȚĂMÂNT = 13.23												

Cadre didactice - An scolar 2023/2024

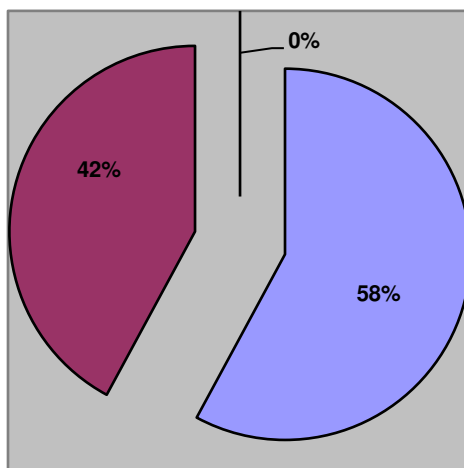

■ Titulari
 ■ Suplinitori calificati
 ■ Suplinitori necalificati

Analiza poate fi sintetizată în următoarele concluzii:

<i>Oportunități</i>	<i>Amenințări</i>
<ul style="list-style-type: none"> • Acoperirea necesarului de cadre didactice, în proporție de 100%, cu personal calificat din care 58% titulari și 42% calificați din numărul total de posturi; • Îmbinarea în mod benefic a experienței didactice cu entuziasmul tinerilor; • Ocuparea posturilor normate pentru personal didactic auxiliar și personal nedidactic, competent și corespunzător în proporție de 100 %; • Dorința de perfecționare și autoperfecționare a întregului personal. 	<ul style="list-style-type: none"> • Pericolul permanent de migrare a personalului didactic în alte sectoare de activitate mult mai bine remunerate; • Lipsa interesului absolvenților învățământului liceal de integrare în învățământul postliceal din motive economico-financiare;
<i>Ținte propuse</i>	
<ul style="list-style-type: none"> • Organizarea de acțiuni și activități care să conducă la integrarea tinerelor cadre didactice, titulare și suplinitoare, în cultura organizațională a unității; • Îmbunătățirea activității Comisiei de Mentorat Didactic în vederea participării cadrelor la cursuri de formare și perfecționare profesională și psihopedagogică precum și la stimularea activităților de autoperfecționare. • Stimularea personalului în vederea îmbunătățirii activității. • Inițierea, în colaborare cu CEAC, de proceduri care să stimuleze creșterea calității actului educațional. • Gestionarea situației actuale de pandemie într-un mod flexibil și dispus la schimbări rapide. 	

1.4. Priorități la nivel național și european

Prioritățile strategiei de dezvoltare a învățământului

Obiectivele strategice și direcțiile de acțiune pentru formarea profesională în perioada 2016 – 2020 sunt:

1. Îmbunătățirea relevanței sistemelor de formare profesională pentru piața muncii, având ca țintă strategică creșterea ratei de ocupare a tinerilor din grupa de vârstă 20 – 34 ani, necuprinși în educație și formare, cu nivel de educație ISCED 3 și 4 la 63% până în 2020, față de 57,2% în 2014.
2. Creșterea participării și facilitarea accesului la programele de formare profesională având ca ținte strategice:
 - a) Creșterea ponderii elevilor cuprinși în învățământul liceal tehnologic și în învățământul profesional la 60% în 2020, față de 49,8% în 2014.
 - b) Creșterea ratei de participare a adulților la programe de învățare pe tot parcursul vieții la 10% în 2020, față de 1,5% în 2014.
3. Îmbunătățirea calității formării profesionale, având ca ținte strategice:
 - a) Reducerea ratei abandonului școlar la învățământul liceal tehnologic și la învățământul profesional la 2% în 2020, față de 4,2% în 2014.
 - b) Creșterea ponderii absolvenților învățământului liceal tehnologic declarați reușiți la examenul de bacalaureat la 60% în 2020, de la 45% în 2014.
 - c) Creșterea ratei de participare a adulților la programe de învățare pe tot parcursul vieții la 10% în 2020, de la 1,5% în 2014.
4. Dezvoltarea inovării și cooperării naționale și internaționale în domeniul formării profesionale, având ca ținte strategice:
 - a) Creșterea numărului total de elevi implicați în programe de inovare și dezvoltarea spiritului antreprenorial la 50.000 în 2020, față de 40.000 în 2014.
 - b) Creșterea numărului total de elevi implicați în programe de mobilitate internațională la 4.600 în 2020, de la 2.800 în 2014.

Obiectivul strategic 1: Îmbunătățirea relevanței sistemelor de formare profesională pentru piața muncii

Acest obiectiv contribuie la dezvoltarea economică locală, regională și națională, luându-se în considerare disparitățile teritoriale existente în termeni de posibilități economice, acces și participare la formarea profesională.

Pentru îndeplinirea acestui obiectiv strategic, sunt prevăzute următoarele direcții de acțiune:

1. Actualizarea instrumentelor de descriere a ocupațiilor și calificărilor, a curriculumului și a auxiliarelor curriculare, pe nivelurile de calificare stabilite prin Cadrul național al calificărilor, pentru o mai bună articulare între subsisteme, pentru facilitarea mobilității în educație și formare profesională și pentru creșterea relevanței pentru piața muncii.
2. Dezvoltarea mecanismelor pentru anticiparea competențelor solicitate pe piața muncii, definirea profilurilor profesionale, în scopul dezvoltării/revizuirii calificărilor în concordanță cu abilitățile și cunoștințele relevante pentru nevoile pieței forței de muncă și adaptarea programelor de învățământ la nevoile și tendințele pieței muncii.
3. Monitorizarea inserției profesionale a absolvenților programelor de formare.
4. Îmbunătățirea învățării la locul de muncă în formarea profesională.

5. Îmbunătățirea mecanismelor de finanțare publică și privată a formării profesionale.
6. Creșterea implicării partenerilor sociali în dezvoltarea sistemului de formare profesională.

Obiectivul strategic 2: Creșterea participării și facilitarea accesului la programele de formare profesională

Acest obiectiv definește modul în care sistemul de formare profesională se adresează beneficiarilor direcți, fie prin formare inițială, fie prin formare continuă, prin răspunsuri adecvate la nevoile persoanelor, angajatorilor și comunităților, în materie de formare profesională de calitate pentru piața muncii. Prin direcțiile de acțiune aferente acestui obiectiv strategic, se vizează o contribuție semnificativă la realizarea obiectivului major al Strategiei Europa 2020 și anume creșterea ratei de ocupare, cu ținta de 75%.

Pentru îndeplinirea acestui obiectiv strategic, sunt prevăzute următoarele direcții de acțiune:

7. Dezvoltarea marketingului programelor de formare profesională și al rezultatelor învățării dobândite în context nonformal și informal.
8. Îmbunătățirea orientării profesionale și a consilierii în carieră.
9. Consolidarea și flexibilizarea mecanismelor de recunoaștere și validare a rezultatelor învățării dobândite în context nonformal și informal.
10. Facilitarea accesului la programele de formare profesională din sistemul de învățământ pentru tineri, cu accent pe cei din grupuri vulnerabile.

Obiectivul strategic 3: Îmbunătățirea calității formării profesionale

Obiectivul susține cerințele de asigurare a calității pentru întregul sistem de formare profesională, esențiale pentru o contribuție recunoscută la creșterea competitivității economiei naționale și europene prin procese, sisteme și mecanisme de înaltă calitate, armonizate cu sistemele europene de calitate.

Pentru îndeplinirea acestui obiectiv strategic, sunt prevăzute următoarele direcții de acțiune:

11. Dezvoltarea unui cadru național de asigurare a calității educației și formării profesionale la nivel de sistem.
12. Asigurarea calității certificării rezultatelor învățării.
13. Îmbunătățirea competențelor persoanelor cu atribuții în furnizarea programelor de formare profesională din formarea profesională inițială și formarea profesională continuă și în evaluarea rezultatelor învățării dobândite în context formal, nonformal și informal.
14. Îmbunătățirea infrastructurii formării profesionale inițiale și continue.
15. Promovarea excelenței în educație și formare profesională.

Obiectivul strategic 4: Dezvoltarea inovării și cooperării naționale și internaționale în domeniul formării profesionale

Pentru ca realizarea acțiunilor să fie eficientă și relevantă, este necesară cooperarea, în cadrul unor parteneriate funcționale la toate nivelurile, pentru valorizarea creativității și inovării.

Pentru îndeplinirea acestui obiectiv strategic, sunt prevăzute următoarele direcții de acțiune:

16. Dezvoltarea componentelor privind inovarea, creativitatea și spiritul antreprenorial din cadrul programelor de formare profesională.
17. Dezvoltarea mobilității internaționale în formarea profesională.
18. Extinderea învățării mutuale și a schimbului de bune practici, în vederea asigurării premiselor pentru participarea la o piață a muncii europene incluzive.

Prezentarea principalelor instrumente europene pentru formarea profesională

EQF – Cadrul European al Calificărilor: este un cadru comun de referință menit să servească drept instrument de traducere între diferite sisteme și niveluri de calificări, atât pentru învățământul preuniversitar, cât și pentru învățământul superior. Elementul central al Cadrului European al Calificărilor este un set de opt niveluri de referință, fiecare nivel fiind definit de un set de descriptori (prezenți în termeni de cunoștințe, abilități și competențe) care indică rezultatele învățării relevante pentru calificările de la nivelul respectiv, în orice sistem de calificări. Setul precizează:

- a) ceea ce știe persoana care învață;
- b) ceea ce înțelege persoana care învață;
- c) ceea ce este capabilă să facă persoana care învață.

Cadrul European al Calificărilor nu este conceput pentru a înlocui sistemele naționale de calificări, ci pentru a completa acțiunile statelor membre prin facilitarea cooperării între acestea.

ECVET – Sistem European de Credite pentru Educație și Formare Profesională este un cadru metodologic comun care facilitează acumularea și transferul de credit aferent rezultatelor învățării între diversele sisteme de calificări. Scopul acestui sistem este de a promova mobilitatea transnațională și accesul la învățarea pe tot parcursul vieții. Sistemul European de Credite pentru Educație și Formare Profesională nu este menit să înlocuiască sistemele naționale de calificări, ci să optimizeze comparabilitatea și compatibilitatea între acestea. Sistemul European de Credite pentru Educație și Formare Profesională se aplică tuturor rezultatelor obținute de o persoană în diversele sisteme de educație și formare, care sunt ulterior transferate, recunoscute și acumulate în vederea obținerii unei calificări. Această inițiativă le permite cetățenilor europeni să obțină mai ușor recunoașterea formării, competențelor și cunoștințelor dobândite în alt stat membru.

EQAVET – Cadrul european de referință pentru asigurarea calității în formarea profesională este un instrument important de susținere a statelor membre în promovarea și monitorizarea îmbunătățirii continue a sistemelor de educație și formare profesională pe baza unor criterii și a unor indicatori de calitate comuni. Cadrul trebuie luat în considerare la nivelul sistemului de educație și formare profesională, al furnizorilor de educație și formare profesională și la nivelul acordării calificărilor. Acesta asigură o abordare sistemică a calității, acoperind și interrelaționând nivelurile importante și actorii. Accentul este pus pe monitorizarea și îmbunătățirea calității, prin combinarea evaluării interne și externe, a evaluării și a proceselor pentru îmbunătățire, susținută de analiză cantitativă și calitativă.

ESCO – Sistemul european de clasificare a aptitudinilor/competențelor, calificărilor și profesiilor: clasificarea dispune de anumite caracteristici unice și inovatoare: va fi multilingvă, se va baza pe aptitudini/competențe și va fi publicată într-un format deschis, care va putea fi utilizat de programele informatice ale părților terțe. Astfel, clasificarea va deveni un element de bază al portalurilor online de locuri de muncă, al instrumentelor de consiliere profesională și al bazelor de date privind posibilitățile de învățare, generând beneficii concrete pentru solicitanții de locuri de muncă, persoanele care doresc să își schimbe cariera, cursanți și angajatori.

Principalele programe europene de interes

Programele operaționale aferente implementării politicii de coeziune la nivel național și prioritățile acestora:

Programul Operațional Sănătate (multifond) (POS)

1. Continuarea investițiilor în spitale regionale: Craiova, Cluj, Iași - faza a II-a

2. Servicii de asistență medicală primară, comunitară și servicii oferite în regim ambulatoriu
3. Servicii de recuperare, paliative și îngrijiri pe termen lung adaptate fenomenului demografic de îmbătrânire a populației și profilului epidemiologic al morbidității
4. Creșterea eficacității sectorului medical prin investiții în infrastructură și servicii
5. Abordări inovative în cercetarea din domeniul medical
6. Informatizarea sistemului medical
7. Măsuri FSE care susțin cercetarea, informatizarea în sănătate și utilizarea metodelor moderne de investigare, intervenție,

Programul Operațional Capital Uman (POCU)

1. Valorificarea potențialului tinerilor pe piața muncii
2. Prevenirea părăsirii timpurii a școlii și creșterea accesului și a participării grupurilor dezavantajate la educație și formare profesională
3. Creșterea calității și asigurarea echității în sistemul de educație și formare profesională
4. Adaptarea ofertei de educație și formare profesională la dinamica pieței muncii și la provocările inovării și progresului tehnologic

Versiunile actualizate ale Programelor Operaționale 2021-2027 sunt prezentate de Ministerul Investițiilor și Proiectelor Europene pentru consultare publică.

1.5. Priorități și obiective la nivel regional și local

Planul de dezvoltare regională Sud-Muntenia 2021 – 2027, prevede, în ceea ce privește domeniul nostru de interes câteva priorități și direcții de acțiune menite să susțină strategia națională și reperele europene pentru dezvoltarea învățământului, formării profesionale și echilibrul pieței muncii. Astfel sunt prevăzute următoarele:

Prioritatea 5: – Susținerea educației și ocupării forței de muncă

Obiectiv: Dezvoltarea capitalului uman din regiunea Sud Muntenia prin creșterea accesului și a participării la educație și instruire pe tot parcursul vieții și stimularea ocupării forței de muncă.

Regiunea Sud Muntenia este o regiune mai puțin dezvoltată, în concordanță cu clasificarea Uniunii Europene, având un PIB situat la 24,60% din media UE 28 la nivelul anului 2017. În acest context, regiunea necesită continuarea unei game largi de intervenții pentru ocuparea forței de muncă și creștere economică, mai ales în contextul crizei provocate de COVID 19.

IPT se confruntă cu provocări diverse. Numărul elevilor înscriși în IPT a crescut constant din 2012, însă ratele de abandon sunt în continuare ridicate. În 2018, în județul Ialomița s-a înregistrat cea mai ridicată rată de abandon din țară - 18,3%, alături de Prahova (12,6%) și Dâmbovița (12%)

Pentru perioada de programare 2021 - 2027, regiunea va primi sprijin financiar pentru dezvoltarea și modernizarea sistemului de educație și formare profesională, învățământ dual, dezvoltării competențelor actorilor implicați în procesul de descoperire antreprenorială, dezvoltarea de competențe pentru specializare inteligentă, digitalizare, inovare și antreprenariat, astfel încât să se asigure tuturor cetățenilor mijloacele necesare pentru a-și atinge potențialul, precum și să asigure prosperitatea economică durabilă și capacitatea de integrare a acestora pe piața forței de muncă.

Lista priorităților de finanțare din domeniul Educației și Ocupării Forței de Muncă a fost elaborată pe baza rezultatelor analizei socio-economice și reflectă necesitățile de finanțare ale nevoilor și problemelor identificate, precum și a potențialei contribuții la creșterea economică și la crearea de locuri de muncă în regiunea Sud Muntenia, în perioada 2021 - 2027.

Astfel, pentru acest domeniu prioritar au fost propuse 5 măsuri de finanțare.

1. Dezvoltarea și modernizarea infrastructurii educaționale și de cercetare fundamentală

- Realizarea, reabilitarea, extinderea și modernizarea infrastructurii educaționale, precum și dotarea cu echipamente și materiale didactice de ultimă generație (inclusiv pentru centrele de formare profesională continuă).
- Realizarea, reabilitarea, extinderea și modernizarea infrastructurii de cercetare fundamentală, inclusiv dotarea cu echipamente și materiale didactice de ultimă generație.

2. Dezvoltarea capacității instituționale a sistemului educațional, de cercetare și formare continuă

- Programe de formare continuă a specialiștilor și a cercetătorilor
- Programe ce vizează modernizarea și creșterea calității educației și cercetării (cu accent pe stimularea creativității, spiritului antreprenorial și inovării)
- Activități privind creșterea capacității instituțiilor și organizațiilor locale și regionale responsabile pentru dezvoltarea și implementarea politicilor legate de sistemul educațional, de cercetare, formare continuă și mobilitatea lucrătorilor
- Dezvoltarea capacității administrative a actorilor implicați în procesul de specializare inteligentă și a Mecanismului de Descoperire Antreprenorială (MDA)
- Crearea și dezvoltarea de parteneriate și rețele de cooperare în educație, cercetare și ocuparea forței de muncă
- Programe de informare, educare și conștientizare a populației

3. Corelarea programelor educaționale cu cerințele pieței muncii

În vederea corelării programelor operaționale cu cerințele pieței muncii, în perioada de programare 2021- 2027 se va acorda sprijin pentru dezvoltarea, promovarea, funcționarea și cooperarea structurilor de furnizare a educației, instruirii și pregătirii profesionale cu partenerii economici și sociali. Rezultatele slabe înregistrate în domeniul educației și formării profesionale reprezintă un obstacol în calea dobândirii și păstrării unui loc de muncă, devenind astfel una dintre principalele cauze pentru șomajul de lungă durată.

Prin urmare, în următoarea perioadă de programare se are în vedere prevenirea și corectarea părăsirii timpurii a școlii și dobândirea competențelor necesare integrării și menținerii pe piața muncii. Va fi necesar un dialog intensificat între mediul de afaceri și unitățile de învățământ, la nivel local, pentru a soluționa aceste probleme.

În plus, învățarea pe tot parcursul vieții trebuie abordată ca o necesitate obiectivă, impusă de tranziția către o economie bazată pe cunoaștere. În acest context, o mare parte a investițiilor din domeniul educației și ocupării forței de muncă trebuie direcționate în vederea asigurării condițiilor propice pentru educație și învățare pe tot parcursul vieții.

În acest sens, acțiunile indicative vizează investiții în:

- Activități de sprijin privind educația și instruirea profesională
- Programe de informare, consiliere și orientare profesională
- Programe ce vizează creșterea nivelului pregătirii profesionale de bază (inclusiv stagii de ucenicie) și dezvoltarea sistemului de învățământ dual
- Sprijin pentru dezvoltarea, funcționarea și cooperarea structurilor de furnizare a educației, instruirii și pregătirii profesionale cu partenerii economici și sociali
- Elaborarea de studii, prognoze specifice privind educația și piața forței de muncă

4. Sprijinirea adaptabilității forței de muncă, promovarea antreprenoriatului

- Programe ce vizează instruirea, specializarea și perfecționarea angajaților și angajatorilor (cu precădere dezvoltarea de competențe pentru specializare inteligentă, digitalizare, inovare și antreprenoriat)
- Programe de orientare și consiliere profesională
- Programe de instruire antreprenorială, consiliere și mentorat

5. Politici active de angajare

- Programe de instruire adresate persoanelor aflate în căutarea unui loc de muncă
- Servicii de asistență și sprijin pentru persoanele supuse riscului șomajului pe termen lung
- Programe de integrare și reintegrare pe piața forței de muncă

Prioritatea 6: Susținerea sănătății și incluziunii sociale

Obiectiv: Îmbunătățirea accesului la asistență medicală și servicii sociale de calitate și promovarea incluziunii sociale

Sectorul asistenței medicale este unul dintre cele mai mari din Uniunea Europeană: el reprezintă aproximativ 10% din produsul intern brut al UE și angajează unul din zece lucrători, cu o proporție mai mare decât proporția medie a lucrătorilor cu educație de nivel terțiar.

Sănătatea, prin urmare, joacă un rol important în Agenda 2030. În documentul de reflecție Către o Europă până în 2030, Comisia a subliniat că ”Sănătatea este o nevoie umană de bază, iar UE a înregistrat progrese semnificative în ceea ce privește combaterea inegalităților în materie de sănătate și a cauzelor sociale și de mediu ale acestora. O stare de sănătate bună are valoare nu numai ca factor determinant major al calității vieții, al bunăstării și al participării sociale a fiecărei persoane, ci contribuie și la crearea unei economii europene durabile”.

Sistemul român de îngrijire a sănătății, cu instituțiile sale și profesioniștii din sănătate, așează pacientul în centrul preocupărilor sale. Conceptul social pe care se fundamentează sistemul de sănătate este bazat pe principiile de acces universal la asistență medicală de calitate și, prin urmare, presupune aplicarea principiului solidarității în finanțare.

Măsuri propuse:

1. Dezvoltarea și modernizarea infrastructurii serviciilor de sănătate și incluziune socială

În urma studiului privind impactul investițiilor făcute în regiunea Sud Muntenia în perioada 2014 – 2019 pentru implementarea PDR 2014-2020, s-a evidențiat faptul că indicatorul privind numărul de spitale reabilite a fost atins în proporție de 100%, iar în ceea ce privește indicatorul privind centrele sociale create, acesta a fost depășit cu 400%. Cu toate acestea, nevoile identificate în urma analizei privind infrastructura de sănătate și incluziune socială se păstrează (regiunea Sud Muntenia fiind pe locul 5 la nivel național la numărul de paturi în spitale și pe locul 6 la nivel național privind căminele pentru persoane vârstnice).

Drept urmare, se impune ca în perioada de programare 2021 - 2027 investițiile să fie îndreptate către: crearea, reabilitarea, amenajarea, extinderea și modernizarea infrastructurii serviciilor de sănătate, inclusiv dotarea cu echipamente inovatoare, de ultimă generație, cu precădere în județele din sudul regiunii; dotarea cu mijloace de transport pentru asistență sanitară de urgență (ambulante terestre, navale și aeriene, autoutilitare sanitare, unități mobile de sănătate); crearea, reabilitarea, amenajarea, extinderea și modernizarea infrastructurii serviciilor de asistență și incluziune socială, inclusiv dotarea cu echipamente inovatoare, de ultimă generație, cu precădere în județele din sudul regiunii; crearea, reabilitarea, amenajarea, extinderea și modernizarea

infrastructurii pentru sprijinirea tranziției de la asistența instituțională la cea de proximitate, inclusiv dotarea cu echipamente inovatoare, de ultimă generație.

Acțiuni indicative

- Crearea, reabilitarea, amenajarea, extinderea și modernizarea infrastructurii serviciilor de sănătate, inclusiv dotarea cu echipamente inovatoare, de ultimă generație;
- Dotarea cu mijloace de transport pentru asistență sanitară de urgență (ambulante terestre, navale și aeriene, autoutilitare sanitare, unități mobile de sănătate);
- Crearea, reabilitarea, amenajarea, extinderea și modernizarea infrastructurii serviciilor de asistență și incluziune socială, inclusiv dotarea cu echipamente inovatoare, de ultimă generație;
- Crearea, reabilitarea, amenajarea, extinderea și modernizarea infrastructurii pentru sprijinirea tranziției de la asistența instituțională la cea de proximitate, inclusiv dotarea cu echipamente inovatoare, de ultimă generație.

2. Dezvoltarea capacității instituționale a sistemului sanitar și de asistență socială

O caracteristică a sistemului sanitar este nivelul ridicat de calificare al personalului, nivel care trebuie să fie întreținut și îmbunătățit cu cele mai noi cunoștințe în domeniu, motiv pentru care este necesar un program investițional pe componenta de resurse umane.

Acțiuni indicative:

- Formarea continuă pentru specialiștii din domeniu, cu accent pe specializările deficitare;
- Programe de cercetare în sănătate, cu precădere în domeniile cu impact crescut asupra sănătății populației regiunii;
- Strategii și planuri locale și regionale pentru dezvoltarea sistemului sanitar și de asistență socială;
- Crearea de servicii de asistență socială noi (pentru noi grupuri vulnerabile: copii aflați în situații de dificultate, tineri care ies din sistemul social de protecție, familii aflate în risc de destrămare cu foarte mulți copii, copii rămași în țară ai căror părinți sunt plecați în străinătate să muncească, persoane adulte și vârstnice dependente socio-medical);
- Derularea de programe (consiliere/ mediere) în vederea prevenirii existenței unor situații de abuz sau neglijență în familie și/ sau separarea de familie;
- Programe și campanii de educare și informare a populației (cu precădere programe de informare, pregătire și conștientizare a populației privind comportamentul în situații de pandemie, programe de educare pentru pacienții incluși în programele naționale de sănătate);

Capitolul II. STUDIU DIAGNOSTIC PRIVIND STADIUL DE DEZVOLTARE AL UNITĂȚII DE ÎNVĂȚĂMÂNT

2.1 Analiza mediului extern

2.1.1. Colectarea și analiza datelor despre mediul extern

Județul Prahova este un teritoriu locuit din timpuri străvechi, fapt atestat de descoperirile arheologice din mai multe localități, cum ar fi Ploiești, Mizil, Ciorani, Târgșoru Vechi.

Beneficiind de importante resurse naturale, cu o industrie dezvoltată - locul II pe țară, după municipiul București, în ceea ce privește producția industrială totală realizată - și o agricultură diversificată (cultura cerealelor, pomicultura, viticultura, legumicultura), județul Prahova reprezintă o zonă de real interes pentru comunitatea internațională.

Situat pe pantele sudice ale Munților Carpați, în apropierea curburii acestora, Prahova are un relief variat (munți - 26,2%, dealuri - 36,5% și câmpie - 37,3% din suprafața județului), o climă temperată diversificată, rezervații și monumente naturale, specii rare de plante și animale; județul nostru constituie, de asemenea, un centru de atracție turistică, culturală și etnografică.

Rețeaua hidrografică a județului are o lungime de 1.786 km (râuri : Prahova, Teleajen, Doftana și altele) și o suprafață a bazinului de 3.350 km², precum și 12,6 km² lacuri (artificiale și naturale).

Dezvoltarea administrativă și economică a fost determinată de așezarea sa - la încrucișarea celor mai importante drumuri ce străbat țara.

Situat în centrul României, județul are o suprafață de 4.716 km² (2 % din suprafața țării).

Principalele resurse naturale ale județului sunt: petrolul, gazele naturale, cărbunele, sarea, calcarele masive și marnele calcaroase (exploatate pentru fabricarea varului și cimentului).

Datorită exploatarei și prelucrării țițeiului, în 1857 intră în funcțiune prima rafinărie din lume - Rafinăria Mehedințeanu - la Ploiesti, România devenind prima țară din lume în care se înregistra, cu acte oficiale, în acel an, o producție de 275 tone țiței, după cum este menționat în "The Science of Petroleum Encyclopedic English Book" – 1938.

2.1.1.1. Populația totală. Dinamica generală

La 1 ianuarie 2023 populația, după domiciliu, a județului Prahova este de 762.715 locuitori, iar după rezidență este de 686.034. Județul Prahova este județul cu populația cea mai numeroasă din Regiunea Sud-Muntenia. Tendința demografică este de scădere printr-un proces continuu și lent, ca urmare a sporului natural negativ și a soldului negativ al migrației externe.(fig.2.1). Numărul persoanelor înregistrate cu domiciliul în Câmpina, a fost la 01 ianuarie 2023 de 34.674.

Județe/ Regiune	2019	2020	2021	2022	2023
TOTAL	19405156	19328838	19186201	19042455	19051562
Regiunea SUD-MUNTENIA	2928957	2901376	2868065	2854809	2825916
Arges	579796	575027	567694	566903	563440
Calarasi	284173	280252	277483	281974	278848
Dambovita	491146	487115	482953	478594	475275
Giurgiu	266109	263263	260983	260200	256961
Ialomita	255879	254405	251505	250420	248770
Prahova	717842	712447	703401	694490	686034
Teleorman	334012	328867	324046	322228	316588

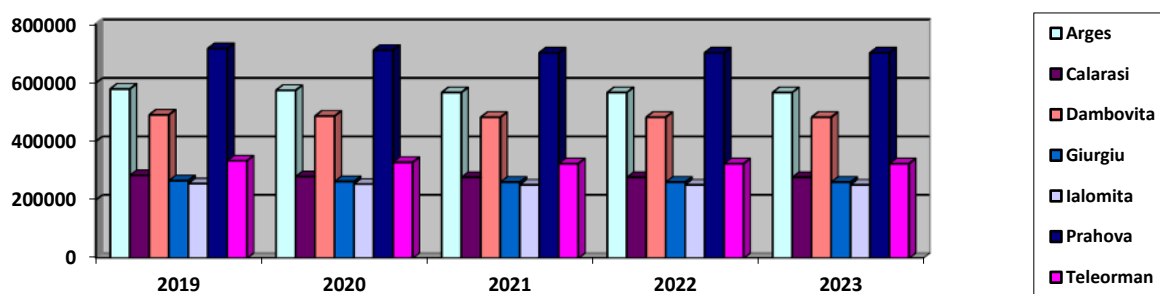

Sursa: INSSE

Fig.2.1 Populația rezidentă la 1 Ianuarie

2.1.1.2. Distribuția pe medii rezidențiale (urban, rural)

Județul Prahova are un grad de urbanizare de 50,22%, fiind cea mai ridicată pondere la nivel de Regiune Sud Muntenia, având 104 localități: 2 municipii, 12 orașe și 90 de comune (405 sate), clasându-se pe locul 1 în țară ca și număr de orașe.

Capitala județului - municipiul Ploiesti - are o populație de 214.480 locuitori, situându-se pe locul 9 între orașele țării, și realizează a doua cifră ca mărime, după municipiul București, în ceea ce privește valoarea producției industriale.

Nr. persoane după domiciliu	2018	2019	2020	2021	2022	2023
Total	799395	793257	787888	779437	770611	762715
Urban	407548	403771	400079	394581	388945	383047
Rural	391847	389486	387809	384856	381666	379668

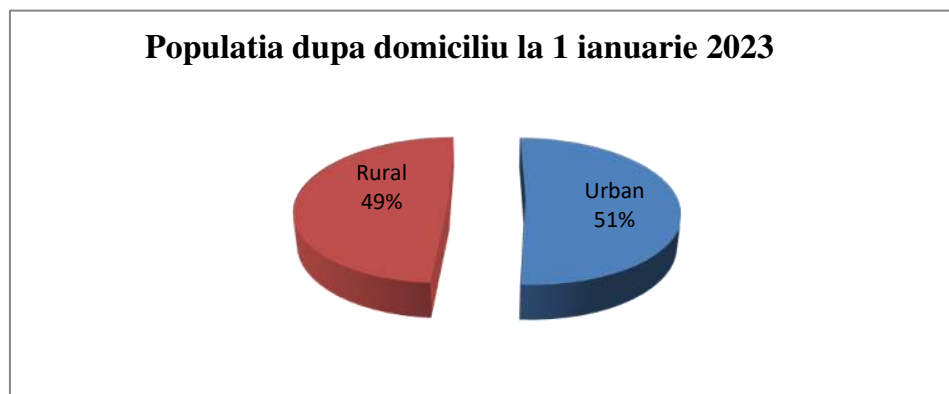

Sursa: INSSE

Fig.2.2 Populația după domiciliu la 01 ianuarie 2023

2.1.1.3. Distribuția pe sexe

Din punct de vedere al structurii pe sexe, populația județului Prahova se caracterizează printr-o ușoară predominare a populației feminine (51,64%), raportul între sexe pe total județ fiind de 106 persoane de sex feminin la 100 persoane de sex masculin. În anul 2022, în județul Prahova au fost 5.260 de nașteri și 11.195 de decese.

În ceea ce privește localitatea Câmpina, la 1 ianuarie 2022, numărul persoanelor după domiciliu a fost de 35267, la 1 ianuarie 2021 a fost 36171, numărul de nașteri a fost de 211, iar numărul de decese a fost de 630. Aceste statistici relevă faptul că sporul natural este negativ, ceea ce reprezintă o amenințare, atât la nivel județean și local, cât și la nivel de unitate de învățământ.

2.1.1.4. Structura pe grupe de vârstă

Grupa de vârstă	2018	2019	2020	2021	2022	2023
Total	799395	793257	787888	779437	770611	762715
0-14	110882	109137	107940	104957	103394	100480
15-59	492442	486432	481226	477080	472498	468554
>60	196071	197697	198722	197400	194719	193681

Sursa : INSSE

Distribuția populației pe grupe de vârstă, în județul Prahova păstrează aspectul general de la nivelul regiunii Sud Muntenia, reflectă un proces de îmbătrânire demografică, datorat în principal scăderii natalității, care a determinat reducerea absolută și relativă a populației tinere (0-14 ani) și creșterea numărului și a ponderii populației vârstnice (de 65 ani și peste). Din punct de vedere demografic, principalii factori care acționează asupra mărimii și structurii populației sunt: fertilitatea, mortalitatea și migrația.

La nivelul Județului Prahova în anul 2023, în grupa de vârstă 0-14 ani, ponderea este 13,17%, aproximativ egală cu cea înregistrată la nivel regional 14,23%. Proporția persoanelor cu vârsta de 60 ani și peste este de 25,39%, aproximativ egală cu media regională (25,14%).

2.1.1.5. Structura pe grupe de vârstă și sexe

În dependență de grupele de vârstă, populația totală a Municipiului Câmpina se distribuia în felul următor la 01 ianuarie 2023:

	0-4 ani	5-9 ani	10-14 ani	15-19 ani	20-24 ani	25-29 ani	30-34 ani	35-39 ani	40-44 ani	45-49 ani	50-54 ani	55-59 ani	60-64 ani	65 și peste
Total	1087	1299	1364	1515	1431	1404	2037	2491	2810	3010	3273	2411	2405	8137
Masculin	546	644	709	773	715	681	1013	1254	1394	1471	1497	1119	1032	3151
Feminin	541	655	655	742	716	723	1024	1237	1416	1539	1776	1292	1373	4986

Sursa: INSSE

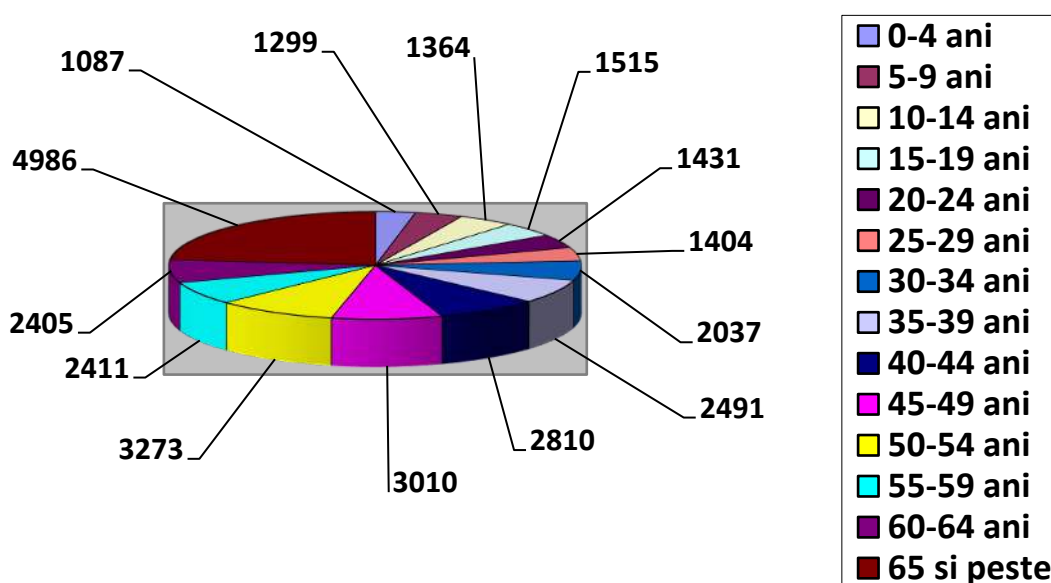

Fig.2.3 Populația localității Câmpina după grupa de vârstă la 01 ianuarie 2023

La data recensării (01 ianuarie 2023), 34674 cetățeni (15999 bărbați și 18675 femei) aveau domiciliul în localitatea de recensare, iar la nivelul anului 2022, 82 cetățeni și-au schimbat definitiv localitatea de domiciliu.

La nivelul județului Prahova, din populația totală de 762715 persoane, 368853 erau de sex masculin și 393862 de sex feminin. În ceea ce privește grupele de vârstă, interes deosebit pentru unitatea noastră de învățământ o reprezintă grupele cuprinse între 15-39 ani, aceasta deoarece atât persoanele de sub 18 ani cât și cele de peste 25 reprezintă pentru noi potențial de formare a viitorilor elevi/clienți. Astfel, în cele ce urmează vă vom prezenta structura pe sexe și pe vârste a acestei nișe la 1 ianuarie 2023, comparativ cu anul 2022:

	15-19 ani		20-24 ani		25-29 ani		30-34 ani		35-39 ani	
	2022	2023	2022	2023	2022	2023	2022	2023	2022	2023
Total	39730	40065	38820	38391	39543	38460	53648	49141	52894	54766
Masculin	20292	20547	20109	19729	20409	19876	27601	25383	27137	28133
Feminin	19438	19518	18711	18662	19134	18584	26047	23758	25757	26633

Sursa: INSSE

Din tabelul de mai sus putem concluziona că sporul se află în semn negativ pentru toate grupele de vârstă cu importanță pentru unitatea de învățământ, singurele grupe de vârstă care înregistrează o ușoară creștere fiind grupa 15-19 ani și 35-39 ani. Cu toate acestea putem observa că numărul persoanelor din grupele de vârstă 30-34 ani și peste este considerabil mai mare decât grupele principale de interes (15-19 și 20-24 ani). Astfel, putem concluziona că strategia și direcțiile viitoare de acțiune trebuie să ia în calcul atragerea unui număr cât mai mare din grupele de vârstă menționate prin promovarea formării continue și a importanței învățării pe tot parcursul vieții pentru adulți.

2.1.1.6 . Structura etnică

ETNIA	PRAHOVA	
	Date absolute	%
TOTAL	762886	100
Români	712886	93,44%
Maghiari	447	0,05%
Rromi	17763	2,32%
Ucraineni	16	*
Germani	149	0,01%
Ruși-Lipoveni	53	*
Turci	166	0,02%
Tătari	6	*
Sârbi	17	*
Bulgari	17	*
Croați	4	*
Greci	75	*
Evrei	33	*
Cehi	4	*
Polonezi	11	*
Italieni	71	*
Chinezi	3	*
Armeni	14	*
Ceangăi	37	*
Macedoneni	5	*
Altă etnie	158	0,02%
Nedisponibilă	30951	4,05%

Structura etnică a populației din județul Prahova, conform cu datele prezentate în anul 2011 se prezintă astfel:

În urma Recensământului populației din 2011 a rezultat că 93,44% din populația județului Prahova este de naționalitate română, minoritățile naționale reprezentând numai 6,56%, din care 2,32% rromi și 4,05% în formație nedisponibilă.

2.1.1.7. Mișcarea migratorie

Un alt factor explicativ al scăderii populației județului Prahova este migrația, atât cea internă, cât și cea internațională.

Mutațiile din structura socio-economică a României au determinat o intensă mobilitate teritorială a populației, cu consecințe directe în modificarea numărului și structurii socio-demografice a populației în profil teritorial.

În cadrul migrației interne, fluxul rural-urban merită o mențiune deosebită, fiind cel care deține cea mai mare pondere în cadrul acesteia. Referitor la segmentul de populație care este mai dispusă la modificarea domiciliului se constată o migrare a populației către rural.

Migrația internă și internațională a populației din județul Prahova influențează structura demografică a regiunii deoarece numărul celor plecați este ușor mai mare ca numărul celor sosiți .

MIGRAȚIA INTERNĂ DETERMINATĂ DE SCHIMBAREA DOMICILIULUI, PE MEDII

	număr persoane								
	Total			Urban			Rural		
	Plecări cu domiciliul	Stabiliri de domiciliu	Soldul schimbărilor de domiciliu	Plecări cu domiciliul	Stabiliri de domiciliu	Soldul schimbărilor de domiciliu	Plecări cu domiciliul	Stabiliri de domiciliu	Soldul schimbărilor de domiciliu
Prahova									
2013	10446	10101	-345	5447	4364	-1083	4999	5737	738
2014	11844	11187	-657	6029	5245	-784	5815	5942	127
2015	11803	10804	-999	6007	4872	-1135	5796	5932	136
2016	12621	11514	-1107	6610	4759	-1851	6011	6755	744
2017	12248	11100	-1148	6287	4721	-1566	5961	6379	418
2018	12377	10941	-1436	6344	4697	-1647	6033	6244	211
2019	13117	11602	-1515	6911	5047	-1864	6206	6555	349
2020	11899	10588	-1311	6270	4336	-1934	5629	6252	623
2021	11170	9761	-1409	5841	4003	-1838	5329	5758	429
2022	13771	12565	-1206	7286	4899	-2387	6485	7666	1181

Sursa: INSSE

2.1.1.8. Proiecții demografice

Tendințele evidențiate în structura pe vârstă a populației necesită o analiză diferențiată pentru fiecare categorie:

		2017	2018	2020	2023	2025
0-14 ani	Prahova	111101	109819	107555	104158	101893
	Câmpina	4286	4277	4209	4107	4039
15-29 ani	Prahova	134633	128853	118619	103267	93032
	Câmpina	5331	4997	4343	3363	2709
30-49 ani	Prahova	266612	254831	251712	247032	243913
	Câmpina	11634	11292	10846	10178	9733
50-64 ani	Prahova	148381	159176	160645	162847	164316
	Câmpina	7977	8357	8209	7987	7839
peste 50	Prahova	140645	143252	147497	153865	158110
	Câmpina	7056	7344	7756	8375	8788

- Pentru **grupa 0-14 ani**, tendința 2017 - 2025 este de scădere cu 8,28% (-9.208 persoane) în Prahova și de scădere cu 5,76% (-247 persoane) în Municipiul Câmpina.

- Pentru **grupa 15-29 ani** scăderea este de 30,89% (-41.601 persoane) în județul Prahova și de scădere cu 49,18% (-2622 persoane) în Municipiul Câmpina.
- Pentru **grupa 30-49 ani** tendința este de scădere cu 8,5% (-22.699 persoane) în județul Prahova și tot de scădere cu 16,34% (1.901 persoane) în Municipiul Câmpina.
- Pentru **grupe 50-64 ani** tendința este de creștere cu 10,73% (+15.935 persoane) în județul Prahova și de scădere cu 1,73 (-138 persoane) în Municipiul Câmpina.
- Pentru **grupa peste 50 de ani** creșterea este de 12,41% (+17.465 persoane) la nivelul județului Prahova și o creștere cu 24,54% (+1.732 persoane) în Municipiul Câmpina.

Comparând valorile pentru anul 2017 din datele INSSE cu datele statistice pentru 2023, respectiv 2025, se prefigurează o scădere a populației județului mai mare decât cea prognozată în varianta medie pe ansamblul populației și pentru toate grupele de vârstă (în special pentru grupa de vârstă 15-29 ani). Datele statistice pentru 2017 referitoare la populația de peste 50 ani, comparativ cu cele din proiecție sugerează că îmbătrânirea demografică ar putea fi mai accentuată decât cea prognozată.

Modificări semnificative se vor înregistra în rândul populației din grupa 15-29 ani, care se va reduce cu 30,89 % (41.601 mii persoane) și în rândul populației din grupa de peste 50 ani, care va crește cu 12,41 % (17.465 persoane).

2.1.1.9. Principalele concluzii și implicații pentru IPT

Scăderea populației tinere are ca efect direct reducerea numărului de elevi din învățământului preuniversitar. Efectul tendinței de reducere a populației tinere, corelată cu abandonul este de scădere drastică a populației școlare. Efectivele școlare din județul Prahova, de nivel liceal și postliceal au scăzut în 2022 cu circa 1089 persoane (respectiv cu 1% față de anul 2021). La nivelul Municipiului Câmpina, în anul 2022 au fost înregistrați 396 elevi în rețeaua de învățământ postliceal, cu 6% (25 persoane) mai puțin decât în anul 2021.

În ceea ce privește creșterea populației vârstnice, se impune o extindere a rețelei și standardelor de calitate a serviciilor sociale și de sănătate și implicit de creștere a numărului de cadre pentru asigurarea acestor servicii. Ponderea mai mare a populației adulte, corelată cu creșterea populației inactive, relevă atât un mediu de afaceri încă instabil, cu capacitate insuficientă de a absorbi forța de muncă, dar și necesitatea unor măsuri speciale pentru a crește numărul persoanelor reintegrate în societate.

În anul școlar 2024/2025 rețeaua de unități școlare a județului este formată din 239 unități: 41 unități învățământ preșcolar, 143 școli primare și gimnaziale (inclusiv școlile pentru copii cu deficiențe) care funcționează ca unități independente, 43 licee, 6 unități învățământ profesional, 6 școli postliceale și o instituție de învățământ superior. Numărul cadrelor didactice din învățământul de toate gradele este de 7255 persoane pentru anul 2022, numărul acestora crescând față de anul precedent cu 1,02%.

Evoluția fenomenelor demografice arată o scădere a populației școlare din cauza scăderii natalității. Astfel, în anul școlar 2021 – 2022 în județul Prahova s-a înregistrat o creștere a populației școlare de nivel liceal cu 193 elevi (0,86%) față de anul precedent, iar în ceea ce privește învățământul postliceal s-a înregistrat o scădere cu 116 elevi (4,38%) față de anul școlar precedente.

❖ Măsuri pentru învățământul TVET:

Scăderea populației școlare necesită:

- Restructurarea rețelei școlare și corelarea ofertei IPT cu cererea pieței muncii;
- Dezvoltarea de programe pentru menținerea elevilor în educație și prevenirea părăsirii timpurii a școlii;
- Dezvoltarea unor pachete integrate pentru creșterea participării la învățământul IPT a persoanelor care provin din grupuri vulnerabile (populația de etnie rromă, familii cu venituri scăzute etc).
- Ponderea populației feminine de 515% la populația totală a județului Prahova, implică asigurarea unor calificări cu adresabilitate crescută populației feminine.
- Structura etnică a populației, în special procentul ridicat de populație rroma (2,32%), impune luarea unor măsuri pentru a asigura accesul egal la educație prin programe de sprijin pentru grupurile dezavantajate.
- Asigurarea accesului resurselor umane din TVET la procesul de formare profesională continuă în vederea adaptării la schimbările intervenite pe piața muncii
- Îmbătrânirea populației constatată la nivelul județului reclamă implementarea unor politici care să conducă la prelungirea vieții active pentru adulți. Creșterea populației pensionate înseamnă o creștere a serviciilor medicale și sociale, dezvoltarea ofertei serviciilor turistice pentru vârsta a treia (cantitativ și calitativ prin asigurarea de agenți de turism – ghizi cu experiență în a avea grijă de pensionari), dezvoltarea serviciilor de asistență socială
- Creșterea școlarizării pentru domeniile de calificare: sănătate, turism și alimentație, estetica și igiena corpului omenesc, în scopul dezvoltării serviciilor medicale, sociale și turistice pentru vârsta a III-a.
- Distribuția uniformă a populației pe cele două medii de rezidență: urban și rural presupune: asigurarea accesului la educație și formare profesională a populației de vârstă școlară din mediul rural.

2.1.2. Principalele constatări din analiza evoluției la nivelul ocupațiilor relevante pentru învățământul postliceal - jud. Prahova

În prezent, au loc unele schimbări în structura unităților sanitare, care atrag după ele și schimbarea politicii de personal sanitar superior și mediu, precum și a fondurilor din PIB repartizate pentru acest sector.

Încadrarea elevilor absolvenți în câmpul forței de muncă depinde în mare măsură de numărul personalului mediu sanitar din unitățile sanitare, cât și de salariul mediu pentru această categorie.

La nivelul anului 2021 situația încadrării cu personal mediu în unitățile sanitare din Județ, publice sau private era de 5891, în creștere cu 283 persoane față de 2020. La nivelul Municipiului Câmpina încadrarea cu personal mediu a rămas neschimbată.

În ceea ce privește locurile de munca în domeniul sanitar, pe raza județului Prahova există în prezent un număr de 25 spitale, 5 ambulatorii de specialitate, 15 ambulatorii integrate spitalului, 4 dispensare medicale, 1 centru de sănătate, 2 centre de sănătate mintală, 1 sanatoriu balnear, 1 unitate medico-socială, 1 centru de diagnostic și tratament, 2 centre medicale de specialitate, 5 centre medicale de specialitate cu paturi de spital, 1 centru de dializă, 3 puncte de lucru ale centrelor de dializă, 65 cabinete medicale de medicină generală, 82 cabinete medicale școlare, 1 cabinet medical studentesc, 337 cabinete medicale de familie, 469 cabinete stomatologice, 387 cabinete medicale

de specialitate, 233 farmacii, 38 puncte farmaceutice, 12 depozite farmaceutice, 144 laboratoare medicale.

Același fenomen de creștere a numărului de unități sanitare s-a înregistrat și la nivelul orașului Campina. A crescut în special numărul cabinetelor medicilor de familie, a cabinetelor de diferite specialități medicale (în special cu specific recuperator), a cabinetelor stomatologice, precum și numărul de farmacii. De asemenea a fost deschis și Spitalul Sanconfind, aflat în continuă dezvoltare, ce oferă în afară de specializările obișnuite și aparatură și cadre specializate pentru balneo-fizio-kinetoterapie și recuperare, fapt ce ne-a încurajat să înființăm o specializare dedicată.

În Municipiul Câmpina și pe raza acestuia există un spital municipal, cu linie de primire a urgențelor, cu 302 paturi, Spitalul Voila de neuropsihiatrie cu 510 de paturi, Spitalul Confind cu 60 de paturi și spitalele din Breaza și Ploiești.

În ceea ce privește salariul mediu net lunar din activitatea de sănătate și asistență socială, acesta a crescut progresiv, câștigul salarial mediu net, în luna septembrie având următoarea dinamică:

Anul	Sept. 2014	Sept. 2015	Sept. 2016	Sept. 2017	Aug. 2018	Sept. 2019	Sept. 2020	Sept. 2021	Sept. 2022	Sept. 2023
Sănătate și asistență socială	1492	1594	2076	2665	3738	3360	3662	4017	4167	4611

Sursa: INSSE

LEI

Creșterea câștigului salarial, înregistrată în cadrul acestui indicator, la nivel național, face ca acest sector să devină atractiv, atrăgând în consecință tot mai mulți elevi dornici să se specializeze în această meserie.

Adaptarea ofertei educaționale a unității la concluziile desprinse

- Continuarea cuprinderii în proiectul planului de școlarizare, la nivelul 5 de calificare, a specializărilor existente;
- Oportunitatea diversificării specializărilor din afara sferei medicale în funcție de cerințele pieței muncii în celelalte sectoare de activitate.

2.2 Analiza mediului intern (Autoevaluarea)

2.2.1 Colectarea și analizarea datelor – autoevaluare

Pentru a putea reliefa într-un mod cât mai realist rezultatele autoevaluării, trebuie să luăm în considerare așteptările și feed-back-ul grupurilor de interese ce se află într-o relație de interdependență, atât cu furnizorul de educație, cât și între ele. Astfel, școala trebuie să încerce să satisfacă așteptările și dorințele acestora, cât și să armonizeze relațiile dintre aceștia.

Principalele grupuri de interese, pe a căror poziție și evoluție trebuie să ne bazăm în analiză, sunt:

- ◆ Elevi;
- ◆ Comunitate locală;
- ◆ Agenți economici;

Din experiența și studiul pe această temă se desprind următoarele concluzii:

Elevii așteptă de la școală:

- ◆ Poziție socio-economică stabilă;
- ◆ Un curriculum școlar cât mai puțin încărcat, ținut pe deprinderile și dezvoltarea aptitudinilor necesare în specializarea urmată;
- ◆ Condiții cât mai bune de învățare.

Școala solicită de la elevi:

- ◆ Să înțeleagă importanța acumulării cunoștințelor de specialitate, să manifeste interes pentru însușirea aptitudinilor practice, dar în același timp să-și dezvolte personalitatea și să-și pună amprenta proprie în procesul de predare-învățare;
- ◆ Să participe activ la toate activitățile curriculare și extracurriculare organizate ;
- ◆ Să cunoască și să respecte regulamentul școlar ;
- ◆ Să facă cunoscut numele școlii în momentul atingerii performanței.

Comunitatea și agenții economici așteaptă de la școală:

- ◆ Absolvenți educați, adaptați și adaptabili;
- ◆ Deschidere și receptivitate asupra schimbărilor necesare a fi făcute pentru a satisface cerințele apărute la nivel economic și local ;
- ◆ Ambianță pozitivă de înțelegere și respect.

Școala așteaptă de la comunitatea locală și de la agenții economici:

- ◆ Cooperare și receptivitate în realizarea obiectivelor școlii;
- ◆ Recunoașterea importanței instituției în viața comunității;
- ◆ Popularizarea rezultatelor bune .

Pornind de la aceste constatări, analiza nevoilor mediului intern (autoevaluarea) s-a realizat pe mai multe coordonate, după cum urmează:

2.2.1.1. Predarea și învățarea

Pentru a veni în ajutorul și a susține dezvoltarea învățământului românesc, școala are datoria să actualizeze direct proporțional cu trendul național procesul de instruire prin abordarea unor tehnici și strategii moderne în procesul de învățământ.

În acest context, asigurarea calității educației este principalul scop al întregului proces de instruire desfășurat în școala noastră. Acest proces trebuie să confirme tuturor factorilor interesați (elevi, profesori, angajatori) valoarea și însemnătatea experiențelor de învățare ale elevilor.

Putem afirma că atât în anii școlari precedenți, cât și în cei ce vor urma, am încercat și în mare măsură am și reușit, să atingem și spiritul curriculum-ului aferent nivelului de învățământ 5, nu doar litera sa. Suntem conștienți că până la armonizarea celor două trebuie să ne exploatăm la maxim puterile proprii și să încercăm să depășim nivelul mediu, prin aportul fiecăruia dintre noi.

La nivelul catedrelor am încercat să aplicăm practic cele de mai sus prin stabilirea următoarelor obiective:

- Implicarea școlii pentru a stimula elevul să fie permanent și direct implicat în construirea propriului traseu de învățare;
- Metamorfozarea clasicului profesor în consilier educațional și personal, prin exersarea competențelor specifice rolului de organizator și mediator al experiențelor de învățare, dar și a altor problematice cotidiene;
- Creșterea responsabilității față de beneficiarii educației, față de societatea civilă și implicarea sporită în viața comunității locale;
- Încurajarea dezvoltării competențelor funcționale de bază, necesare pentru continuarea studiilor și/sau pentru încadrarea pe piața muncii.

Din perspectiva predării, profesorul devine organizator al unor experiențe de învățare relevante pentru elevi, problematizarea, lucrul pe proiect, negocierea, devin puncte de reper ale predării.

Pentru analiza procesului de predare - învățare s-au constituit echipe la nivelul fiecărei catedre, care au evaluat activitatea și rezultatele obținute în procesul de predare învățare.

Rapoartele de analiza au relevat următoarele **puncte tari** :

- Toate documentele de proiectare sunt elaborate în conformitate cu legislația în vigoare.
- Aprecierea pozitivă a elevilor la adresa cadrelor didactice care folosesc metode activ-participative de predare-învățare, care știu să-i valorizeze și care fac publice, progresele înregistrate de către aceștia (prin expunerea lucrărilor lor, prin evaluare pozitivă, prin încurajare, prin sprijin acordat, etc.).
- Organizarea a numeroase activități extracurriculare.
- Corelarea conținuturilor activității de învățare cu obiectivele și prevederile programelor pe discipline.
- Identificarea stilurilor de învățare ale elevilor și adaptarea demersului didactic la nevoile lor.
- 70% dintre profesori au utilizat metode de învățare centrată pe elev: Ciorchinele, Cubul, Portofoliul, iar 30% au utilizat metode tradiționale.
- Urmărirea progresului școlar al elevilor prin compararea testelor inițiale cu cele finale.
- Organizarea pregătirii suplimentare a elevilor în vederea recuperării lipsurilor dar și a participării la concursuri școlare, simpozioane și sesiuni de comunicări științifice și referate.
- Utilizarea resurselor materiale existente în școală pentru a spori atractivitatea elevilor față de acumularea de informații venite să sprijine învățare facilă și distractivă.
- Dezvoltarea curriculumului la decizia școlii ținând seama de cerințele pieței forței de muncă: “Patologie stomatologică”.
- Preocuparea cadrelor didactice pentru formarea continua: participarea la cursuri de formare (curs de formator, management educational), activități metodice la nivelul școlii și CCD.
- Toți profesorii au primit calificativul FOARTE BINE la evaluarea anuală.

- 90% dintre elevi apreciază cu FOARTE BINE atitudinea și comportamentul cadrelor didactice față de elevi .

Din această analiză, se pot enumera următoarele **puncte slabe** :

- Programele de recuperare sau de pregătire suplimentară se realizează cu dificultate din cauza interesului scăzut al elevilor în aceste situații.
- 5% din cadrele didactice nu au abilitați de a folosi P.C.- ul, procent ce în această perioadă crește ca și semnificație în contextul școlii on-line.
- Majoritatea cadrelor didactice au sesizat o creștere a timpului folosit pentru întocmirea documentelor școlare în detrimentul celui folosit pentru susținerea efectivă a procesului de învățământ.

2.2.1.2. Rezultatele elevilor

Mediocritatea

Rezultatele înregistrate în anul școlar 2023-2024, sunt cuprinse în tabelul următor:

Clasa	Nr.elevi înscriși	Nr.elevi rămași	Situația elevilor promovați					Nr.elevi cu SN	Nr.elevi corigenți	Nr.elevi retrași/ exmatriculați
	Total	Total	Total	%	Pe grupe de medii			Total	Total	
					5.00-6.99	7.00-8.99	9.00-10			
Anul I	52	43	43	100	0	24	19	0	0	8/1
AMG I	26	21	21	100	0	13	8	0	0	4/1
AMF I	14	14	14	100	0	5	9	0	0	-/-
BFKT I	12	8	8	100	0	6	2	0	0	4/-
Anul II	59	56	56	100	0	35	21	0	0	3/-
AMG II	40	38	38	100	0	23	15	0	0	2/-
AMF II	9	8	8	100	0	3	5	0	0	1/-
BFKT II	10	10	10	100	0	9	1	0	0	-/-
Anul III	67	64	64	100	6	34	24	0	0	1/3
AMG III	41	39	39	100	6	14	19	0	0	1/1
AMF III	8	7	7	100	0	5	2	0	0	-/1
BFKT III	18	18	18	100	0	15	3	0	0	-/-
TOTAL	178	163	163	100	6	93	64	0	0	12/3

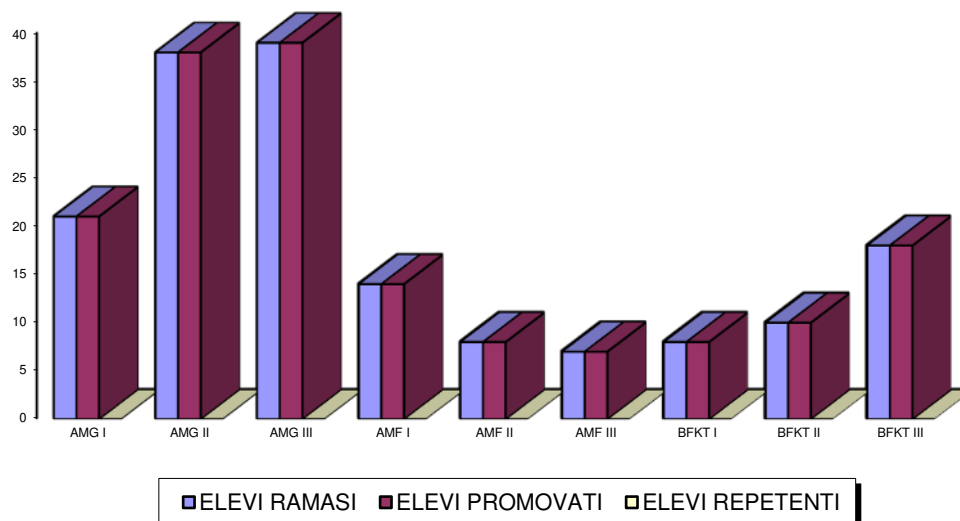

Situația elevilor școlarizați în perioada ultimilor ani școlari se prezintă astfel:

<i>Forma de învățământ/specializarea</i>	<i>2013/2014</i>	<i>2014/2015</i>	<i>2015/2016</i>	<i>2016/2017</i>	<i>2017/2018</i>	<i>2018/2019</i>	<i>2019/2020</i>	<i>2020/2021</i>	<i>2021/2022</i>	<i>2022/2023</i>	<i>2023/2024</i>
Asistent medical generalist	64	75	72	83	88	119	110	115	110	110	98
Asistent medical de farmacie	103	89	64	38	25	17	22	24	36	29	29
Asistent medical balneofiziokinetoterapie	-	-	6	21	33	53	48	45	42	39	36
TOTAL	167	164	142	142	146	189	180	184	188	178	163

În ultimii ani unitatea noastră de învățământ a acordat burse școlare în valoare de 14900 lei astfel:

- În anul școlar 2013-2014 1 elev a beneficiat de bursă școlară în valoare de 2100 lei;
- În anul școlar 2017-2018 3 elevi au beneficiat de bursă școlară în valoare de 7200 lei;
- În anul școlar 2018-2019 2 elevi au beneficiat de bursă școlară în valoare de 5600 lei.
- În anul școlar 2022-2023 1 elev a beneficiat de bursă școlară în valoare de 3100 lei.

O analiză a punctelor tari și slabe se prezintă astfel :

PUNCTE TARI	PUNCTE SLABE
<ul style="list-style-type: none"> ▶ Procent foarte bun de promovabilitate la toate formele de învățământ (100 %); ▶ Absolvirea examenelor de certificare a competențelor profesionale în procent de 100%; ▶ Agenții economici la care se desfășoară instruirea practică apreciază aptitudinile și comportamentul elevilor; ▶ Număr mare de absolvenți care se integrează pe piața muncii în specializările pentru care au fost pregătiți; ▶ În urma parcurgerii programelor de recuperare, majoritatea elevilor obțin rezultate mai bune la învățătură; ▶ Aproape toți profesorii folosesc măsuri pentru a promova egalitatea șanselor și a împiedica discriminarea (dovezi: modalități de evaluare unitare la nivelul catedrelor); ▶ Resursele materiale existente în școală sunt integrate în lecție pentru sprijinirea învățării în proporție de 70% (dovezi: proiectarea unităților de învățare, planurile de lecție, fișele de asistențe la lecție). 	<ul style="list-style-type: none"> ⇒ Procent îngrijorător al elevilor care părăsesc școala din motive socio-economice; ⇒ Pregătire inițială slabă a elevilor (cultură generală) – demonstrată de rezultatele testelor inițiale și de primele contacte cu școala postliceală; ⇒ Motivație scăzută a elevilor pentru învățare; ⇒ Dificultăți în realizarea practică a unor programe de recuperare și pregătire suplimentară a elevilor din cauza programului de lucru foarte încărcat (33 ore/saptamana) și a numărului crescut de elevi navetiști.

2.2.1.3. Dezvoltarea bazei materiale

Activitatea instructiv – educativă la nivelul unității noastre se desfășoară în trei locații:

- Sediul social situat în str. Mărășești nr. 22, Câmpina
- Sediul secundar situat în str. Mărășești nr.24, Câmpina (adiacent sediului social)
- Sediul secundar la Școala Gimnazială „Alexandru Ioan Cuza,, Municipiul Câmpina, etajul III, din strada B-dul Carol I, nr104 (contract de închiriere)

O preocupare permanentă a colectivului managerial, Consiliului de Administrație și întregului personal al școlii este îmbunătățirea permanentă a bazei materiale, întreținerea și înfrumusețarea permanentă a acesteia, toate acestea având drept unic scop crearea unor condiții optime de educație pentru elevi.

În acest sens, pe perioada anilor 2014 – 2024 s-a reușit, cu fonduri alocate din bugetul propriu, realizarea următoarelor cheltuieli pentru dezvoltare bazei materiale:

<i>Anul</i>	<i>Obiectul</i>	<i>Valoarea (Lei)</i>
2014	Mobilier bibliotecă	2200
	Laptop Notebook ASUS	1299
	Set mobilier chiuvetă	189,90
	Masă grădină	92
	Set Glucometru (ace+teste)	320,70
	4 manechine pentru sala nursing	400
	Galerie pentru sală curs	139
	Tricouri personalizate	240
	Cărți medicale	121,57
	Cărți medicale	209,62
	Cărți medicale	98,10
	Materiale consumabile tehnico-sanitare pentru sala nursing (sponsorizare)	600
2015	Suport șampilă	43
	Spalier pentru cabinet BFKT	395
	Oglindă+ramă cabinet BFKT	202,16
	Mobilier tip bibliotecă pentru arhivă	1900
	Masă kinetoterapie și masaj	519
	Mașină tuns iarba	147
	Prelungitoare(2buc)	50,35
	Stingător tip P3	47,14
	Stingătoare tip P6(3 buc)	316,20
Detector gaze	434	

	Lămpi neon (5 buc)	585
	Lopată zăpadă	39,90
	Cărți medicale	101,14
	Amenajare gard teren	1962,66
2016	TV Blaupunkt	799,90
	Birou Malm Secretariat	280
	Birou Malm Director	470
	2 Mese extensibile pentru bibliotecă	3303
	Radiator	299,50
	Stingător G2	175,20
	Mască contra fum tip cagulă	288
	Cartuș polivalent tip C74	100,56
	Cască PSI cu vizor	204
	Cărți medicale	118,97
	Cărți medicale	287,28
2017	Imprimantă laser Xerox Phaser 3020	229,99
	Mouse cu fir	29,98
	Șampilă	48,79
	Banner Roll-up (3buc)	480
	Steag România	50
	Banner reclamă exterior	149
	Materiale consumabile tehnico-sanitare practică elevi - sponsorizare	402
2018	Banner reclamă suspendată	200
	Laminator	199,90
	Scanner	139
	Pulsoximetru	99,99
	Cântar pentru sala nursing	99,99
	Lucrări reparații acoperiș clădire (vopsit+înlocuire burlane)	1500+390
	Cărți pentru bibliotecă: Ghidul examenului de absolvire AMG; Importanța elementelor minerale în organism	autodotare
2019	Materiale practica farmacie	488
	Acte studii	197,54
	Camere supraveghere	2677,74
	Materiale electrice	77,50
	Materiale practica farmacie	673
	Cataloge	231,70

	Carti specialitate BFKT(5 buc)	390,9
	1/3 Imobil Str. Mărășești Nr.24	166692
2020	Termometre multifuncționale (4 buc)	199,96
	Termometru non-contact	350
	Pulsoximetre (2 buc)	199,98
	Cataloage si carnete	579,85
	Tabla magnetica	69,99
	Mobilier suport laptop (2 buc)	500
	Imprimanta Brother	300
	Coperti cataloage	45
	Geam protecție mese biblioteca	153
	Panouri protecție secretariat	131,40
	2021	Aspirator
Buton panică cu 2 telecomenzi		226,10
Stampilă școală ISJ		54,00
Schelet anatomic		390,00
Brat practica		220,00
Mouse		28,00
Stick USB		36,00
Stick USB		99,00
Termometru non-contact		92,99
Masă grădină		320,00
Mop aburi		240,00
Laptop Asus X515MA	819,98	
2022	Mobilier gradina	1040
	Panouri LED	964
	Ghivece	89,95
	Suport hartie	55
	Iarba artificiala	713
	Umbrela gradina	249
	Masina tuns gazon	399
	Covorase	89,97
2023	Stingătoare P6 (2 buc)	378,42
	Panou Led	365
	Extindere retea (2 buc)	129,98

	Adaptor HDMI (2 buc)	179,98
	Cablu rețea	20,99
	Router	189,90
	Geanta laptop	99,99
2024	Scara	189
	Prelungitor (2 buc)	93,80
	Prelungitor	56,91
	Cazma	58,60
	Scaune (10 buc)	1350
	Carte de specialitate	100

Alăturat acestor cheltuieli, unitatea de învățământ a asigurat din bugetul propriu toate materialele consumabile necesare bunei-desfășurări a procesului de învățământ, cât și materialele necesare păstrării curățeniei și reparațiilor din toate compartimentele: săli de clasă, laboratoare de instruire practică, cabinete școlare, bibliotecă, secretariat, resurse umane, sediu administrativ, spații verzi, arhivă,etc.

În anul școlar 2021/2022 Școala Postliceală Sanitară „Dr.Dinu” a primit o donație ce a constat în obiecte de inventar de natura mobilierului, material didactic, cărți, aparatură și tehnică de calcul în valoare totală estimată la 38.220 lei.

La începutul anului școlar 2024-2025 s-a încasat o donație dintr-un contract de sponsorizare în valoare de 5000 de lei cu destinația de achiziționare a unei table inteligente.

Activitatea instructiv-educativă se desfășoară în mai multe locații, cu următoarea structură:

a) Sediul secundar – Bd.Carol I, Nr.104 :

- ➔ laborator de informatică cu 20 de posturi montate în rețea, conectate la Internet;
- ➔ laborator de biologie;
- ➔ cabinet de nursing – echipat cu întreaga gamă a lucrărilor de laborator din programa școlara
- ➔ cabinet de balneofiziokinetoterapie și recuperare echipat cu masă de masaj, spalier, oglindă, canapele, bănci, scaune, materiale didactice.
- ➔ 2 săli de clasa + 2 săli de clasă în intervalul orar 14-20

b)Sediul școlii – Str.Marasesti, Nr.22

- ➔ laborator de farmacie – echipat cu întreaga gama a lucrărilor de laborator din programa școlara
- ➔ bibliotecă pentru cadre didactice și elevi
- ➔ cabinet de consiliere și cabinet medical general și stomatologic (Str.Mărășești 24) în acord de colaborare

c)Sediul secundar – Str.Marasesti, Nr.24

- ➔ 2 săli de clasă/cabinete
- ➔ 1 Birou
- ➔ 2 grupuri sanitare
- ➔ Terasă amenajată

c) Baza de instruire practică.

- Prin contract sau protocol de parteneriat, se asigură practica în unitățile sanitare din zonă
- Pentru instruirea practică a elevilor în școală - cabinet nursing și laborator farmacie.

2.2.1.4 .Dezvoltarea resurselor umane

Personalul școlii este format din 19 cadre didactice calificate din care 11 titulari, 4 au gradul I, 1 cadru cu Gr.II, 3 au definitivatul, și 1 cadru cu doctorat. Toate cadrele didactice sunt preocupate de perfecționarea pregătirii profesionale. Astfel:

Nr. crt	Nume și prenume	Curs formare	Furnizorul de formare	Anul absolvirii	Nr.ore/credite
1	Gheorghe Corina	1. Masterat-Management performant în agroturism, alimentație și protecția consumatorului.	Univ.BIOTERA București	2008	3 semestre
		2. Participare la proiectul MECT de informatizare a unităților școlare din învățământul preuniversitar.	Centrul AeL, Școala cu cls I-VIII nr.3, Câmpina	2008	55 ore
		3.Managementul Calității în Educație	Asociația "Institutul Român pentru Educație și Calitate Europeană" acreditat de CNFP	24 Ianuarie-2 Februarie 2008	43 ore și 11 credite
		4.POSDRU/3/1.3/S/2 ID3777, Restructurarea sistemului de formare continuă a personalului din învățământul preuniversitar prin generarea sistemului de credite profesionale transferabile	ARACIP	2010	
		5.Curs formator la Asociația înapoi la muncă Dâmbovița.	CNFPA standard ocupațional M 10 Pentru ocupația de formator.	Octombrie-noiembrie 2010	80 ore
		6.POSDRU/85/1.1/55330 cu titlul "Dezvoltarea Culturii Calității și furnizarea unei educații de calitate în sistemul de învățământ preuniversitar din România prin implementarea standardelor de referință" .	ARACIP	2011	5 credite
		7. POSDRU/1/1.1/S/3 Utilizarea Platformei Insam	Siveco România SA	2011	24 ore 7 credite

8.CURS ”Utilizare Portal e-Scoala în cadrul proiectului Eșcoala cofinanțat prin FEDR, POSDRU cu titlul “Creșterea competitivității economice”, proiect implementat prin Unitatea de Management al proiectelor cu finanțare externă	Siveco România SA	2011	24 ore
9.Cursul “Management Educațional” Acreditat prin OMECTS nr.3001/5.01.2011	Asociația Didacticos Timisoara	Februarie-Martie 2012	180 ore/ 60 credite
10.Participare la conferința cu titlul “Revizuirea metodelor, instrumentelor și procedurilor pentru creșterea calității în învățământul profesional și tehnic”	Contract de finanțare POSDRU/55/1.1 /38855, desfășurat în București	16-18 mai 2012	18 ore
11.Curs formator cu competențe de Formare de Formator la Asociația Înapoi la Muncă Dâmbovița	CNFPA standard ocupațional M10 pentru ocupația de formator	Aprilie-Mai 2012	60 ore
12.Membru al Corpului Național de Experti în Management Educațional conform atestatului nr.2034/1.06.2012	ISJ PRAHOVA	01.06.2012	
13. Profesor Metodist conform delegației nr.3531/17.08.2012	ISJ PRAHOVA	17.08.2012	
14.Curs formare „Pro Web –Rețea de formare continuă a cadrelor didactice pentru a utiliza multimedia, instrumentația virtuală și web 2.0 în aria curriculară Matematică și științe ale naturii,, POSDRU /157/1.3/S/141587, Program „E-educație în cadrul ariei curriculare Matematică și Științe ale Naturii”	Universitatea Valahia Târgoviște	Decembrie 2014 – Iunie 2015	22 credite
15. Curs formare „Pro Web –Rețea de formare continuă a cadrelor didactice pentru a utiliza multimedia, instrumentația virtuală și web 2.0 în aria curriculară Matematică și științe ale naturii,, POSDRU /157/1.3/S/141587, Program „Abordări moderne în didactica Matematicii și Științe ale Naturii”	Universitatea Valahia Târgoviște	Decembrie 2014 – Iunie 2015	22 credite
16. Cursul “E-autocalitate în unitățile școlare din regiunile Sud-Est și Muntenia-Sud”, POSDRU/153/1.1/S/141277		2015	22 credite
17.Comunicare în limbi străine – Limba Engleză	School Consulting	2017	35 ore
18.Mentor	School Consulting	2017	63 ore

		19.Manager de proiect	School Consulting	2018	90 ore
		20.Strategii didactice în abordarea copiilor cu CES în învățământul preuniversitar	Asociația Preuniversitaria Formare Continuă	2018	20 credite
		21.Evaluarea și dezvoltarea personală a copiilor și elevilor	Go-Ahead	2018	22 credite
		22.Tehnologii Informaționale Computerizate	CCD Prahova	2018	30 credite
		23.Educație pentru sănătate și tehnici de acordare a primului ajutor	Asociația Preuniversitaria Formare Continuă	2019	22 credite
		24.Program postuniversitar de formare și dezvoltare profesională continuă în domeniul Matematică și științe ale Naturii	Universitatea Tehnică din Cluj Napoca	2020	120 credite
		25.Programul de formare pentru constituirea Corpului de profesori evaluatori	CPEECN	2022	15 credite
2	Ivașcu Angelica	1. Perfecționare și atestare în domeniul PSIHOPEDAGOGIEI SPECIALE	Facultatea de Psihologie București	Mai –iunie 2003	120 ore
		2.Tehnologia Informației Computerizate (M3).	Casa Corpului Didactic, acreditat C.N.F .P	An școlar 2004-2005	100 ore,30 credite
		3. Participare la Conferințele pe tema Educației Excelență	Asociația DELFIN-Educație și cultură pentru tineret	5-6 noiembrie 2010	
		4.Curs –Management educațional European, acreditat prin O.M.E.C.T.S., nr.7430/28.12.2011	Centrul de formare profesională “HENRI COANDĂ” Brașov	10.05.2012-13.06.2012	180 ore,60 credite
		5. Membru al Corpului Național de Experti în Management Educațional, conform atestatului nr.3835/2.10.2012	ISJ.Prahova	2.10.2012	
		6.Curs formare „Pro Web –Rețea de formare continuă a cadrelor didactice pentru a utiliza multimedia, instrumentația virtuală și web 2.0 în aria curriculară Matematică și științe	Universitatea Valahia Târgoviște	dec 2014-iun.2015	44 CPT

		ale naturii,, POSDRU /157/1.3/S/141587		
		7.Masterat Biologie Medicala	Universitatea din Pitesti	2017-2019 120 credite
		8. Curs Formator - perfecționare	SC. School Consulting SRL	Noiembrie- Decembrie 2016 63 ore
		9. Metode și tehnici de evaluare și predare on-line pe platforme digitale în învățământul preuniversitar	Asociația Preuniversitaria	Noiembrie- Decembrie 2020 25 credite
3	Din Adrian	1. “Metode, tehnici și viziuni interdisciplinare în reabilitarea orală”	Societatea Dentară Română	20-22 Noimebrie 2013 București 50 credite EMC
		2. “Metode, tehnici și viziuni interdisciplinare în reabilitarea orală. Efortul corelat între endodonție, implantologie și chirurgia mucogingivală – factor esențial pentru o reușită restaurare protetică”	Societatea Dentară Română	20-22 Noiembrie 2014 București 50 credite EMC
		3. “Interferențe multidisciplinare în medicina dentară. Atingerea obiectivelor de sănătate și estetică a tratamentului stomatologic, printr-o evaluare corectă și utilizarea unor tehnici fiabile de succes”	A.M.S.P.P.R Ardeal Nord	18-21 Noiembrie 2015 București 24 credite EMC
		4. Program specializare “Specialist în managementul deșeurilor” Cod COR:325713	AVANGARDE BUSINESS GROUP – Ministerul Muncii, Ministerul Educației Naționale	22- 28.01.2016 32 ore
		5. Curs post-universitar “Urgențe medicale și medico-dentare”	Asociația Dentară Română pentru Educație	14 Aprilie 2016 București 8 credite EMC

6. Simpozionul Științific de Medicină Dentară “Tehnologii utilizate în practica dentară curentă”	Societatea Română de Reabilitare Orală, Asociația Dentară Română pentru Educație	15-16 Aprilie 2016 București	16 credite EMC
7. Al X-lea Congres al Societății Române de reabilitare Orală “Actualități în utilizarea tehnicilor moderne din praxis în medicina dentară”	Asociația Societatea Română de Reabilitare Orală	20-22 Octombrie 2016	24 credite EMC
8. Congresul “Conceptul profilactic în stomatologie” ARMEDICA 2017	Colegiul Medicilor Dentiști Arad	2-4 Noiembrie 2017 Arad	24 credite EMC
9. Interferențe multidisciplinare în medicina dentară. Considerații asupra alegerii și aplicării tratamentelor în rezolvarea cazurilor complexe și utilizarea de tehnici și tehnologii evolutive în prevenția și reabilitarea orală.”	A.M.S.P.P.R Ardeal Nord	9-11 Noiembrie 2017 București	24 credite EMC
10. “Stomatologia actuală – între progres și evoluție”	Colegiul Medicilor Dentiști Maramureș	22-24 Februarie 2018 Baia Mare	24 credite EMC
11. “Confluente interdisciplinare în stomatologia modernă”	Colegiul Medicilor Dentiști Arad	1-3 Noiembrie 2018 Arad	24 credite EMC
12. “Conceptul de reabilitare orală în medicina dentară contemporană”	Asociația Societatea Română de Reabilitare Orală	14-16 Noiembrie 2018 București	24 credite EMC
13. Evaluarea și dezvoltarea personală a copiilor și elevilor	Go-Ahead – CCD Prahova	Aprilie-Mai 2019	22 credite
14. Abordarea multidisciplinara - cheia succesului	Colegiul Medicilor Stomatologi Arad	7-9 noiembrie 2019	24 EMC
15. Implicatii practice ale medicinei dentare moderne	Asociația Societatea Romana de Reabilitare orala	11-12 aprilie 2019	16 EMC
16. Congresul internațional al Societății Române de Stomatologie	Societatea Romana de Stomatologie	5-7 decembrie 2019	24 EMC
17. Competențe antreprenoriale	Mentor trading	aprilie 2019	40 ore
18. Congresul național de medicină dentară modernă	OTMD	2021	
19. Interferențe multidisciplinare în medicina dentară	Asociația medicilor stomatologi	2021	24 EMC

		20.Tratamente estetice și minim invazive	Asociația medicilor stomatologi	2021	8 EMC
		21.Congres UMF Carol Davila	UMF Carol Davila	2022	18 EMC
		22. Protejarea sănătății și bunăstării personale în mediul online și NETICHETA	Asociația GO-AHEAD	2023	
		23. Metode de prevenție a infecțiilor asociate îngrijirilor medicale, în cabinetul stomatologic	CMSB	2023	8 EMC
		24. Conferința Contagio Agora “Imbrăcați în știință, dezbrăcați de prejudecăți, adaptați 2024!”	CM Județul Alba	2024	12 EMC
		25. Congresul SRS “Actualități în Stomatologie. Clasic vs. modern”	SRS	2024	24 EMC
4	Dragomir Elena	1.Nivelul II- Departamentul pentru pregătirea cadrelor didactice	Universitatea Tehnică din Cluj-Napoca	Iulie 2013	Certificat absolvire 30 credite
		2.“Rolul meu în cadrul Medimfarm”	Exelo	Mai 2013	
		3.Curs Formator, Cod COR:242401	Corpul Experților în Accesarea Fondurilor Structurale și de Coeziune Europene	2013	52 ore
		4.“Atitudine și relații interpersonale”	TMI	2013	
		5.“Terapia în boala Alzheimer”	Colegiul Farmaciștilor, Mediplus Exim SA	2013	8 credite
		6.Pharma Forum Ploiești	Colegiul Farmaciștilor	Noiembrie 2014	16 credite
		7.Pharma Fest 2014 Sinaia	Colegiul Farmaciștilor	Noiembrie 2014	18 ore
		8.“Seminarii științifice interactive pe teme actuale din domeniul farmaceutic”	Colegiul Farmaciștilor, Biofarm SA	Ianuarie 2015	8 credite
		9.“Performanță în afacerea de farmacie”	Farmexim SA	2017	8 credite
		10.“Farmacia centrată pe pacient”	Farmexim SA	2017	8 credite
		11.Provocările afecțiunilor sezoniere, de tract respirator, în contextul actual	Colegiul Farmaciștilor	2021	18 credite
5	Budulacu Laura	1.”Salvestrolii și markerul tumoral CYP1B1”	Colegiul Farmaciștilor Prahova	2018	40 credite
		2.Asistenta farmaceutica acordata pacientului cu acnee vulgara	Colegiul Farmacistilor din Romania	2020	4 credite

		3.Consideratii farmacoterapeutice in sarcina si pe perioada alaptarii sugarului	Colegiul Farmacistilor din Romania	2020	4 credite
		4.Constipatia - o afectiune des intalnita	Colegiul Farmacistilor din Romania	2020	8 credite
		5.Combinatii fitoprotectoare pe baza de magneziu	Colegiul Farmacistilor din Romania	2020	4 credite
6	Iarca Madalina	1.Stagiu practic în specialitatea dietetică	OAMGMAMR Prahova	Decembrie 2010- Ianuarie 2011	Foarte Bine
		2.Controlul transmiterii TB în unitățile sanitare	Institutul de Pneumoftiziologie "Marius Nasta" București	Iulie-August 2018	10 credite
		3.Controlul transmiterii TB în unitățile sanitare	Institutul de Pneumoftiziologie "Marius Nasta" București	Septembrie 2018	10 credite
		4.Pregătire psiho-pedagogică și metodică a maștrilor instructori	Colegiul Național Pedagogic "Regina Maria"	2019-2020	
		5.Managementul erorilor din activitatea asistentului medical	OAMGMAMR	2020	15 credite
		6.Prevenirea și controlul infecției cu Sars-CoV-2	OAMGMAMR	2020	15 credite
		7.Protecția radiologică în Roentgendiagnostic	SC Euroasia SRL	2020	
7	Anghel Cristina	1.Examen pentru Grad Principal – Asistent Medical Generalist		2009	Examen
		2.Curs-BLS	Dr. Mândăianu Horațiu	2010	
		3.Curs perfecționare pentru examenul de definitivat	CCD Prahova	Iunie 2014	
		4.Concursul național "O viață fără riscuri! Securitatea și Sănătatea mea	Colegiul Tehnic Toma N.Socolescu Ploiești	Noiembrie 2014	
		5.Curs formare "Profesorul evaluator de competențe"	CCD Prahova	Mai 2015	45 ore/12 credite
		6. Concursul național "O viață fără riscuri! Securitatea și Sănătatea mea	Colegiul Tehnic Toma N.Socolescu Ploiești	Decembrie 2016	
		7.Curs formare "Perfecționarea responsabililor cu formarea continuă din învățământul preuniversitar"	CCD Prahova	2017	12 ore

		8. Formarea continuă prin grade didactice	CCD Prahova	2017	1 ora
		9. Perfecționarea responsabililor cu formarea continuă	CCD Prahova	2017	1 ora
8	Turtureanu Roxana	1. Licențiat în Psihologie	Universitatea Lucian Blaga Sibiu	Iulie 2007	
		2. Atestat Drept de practică independentă în psihoterapie familială	Federația Română de Psihoterapie	2011	
		3. Formator	Extreme Training	Septembrie 2013	60 ore
		4. "Poliartrita reumatoidă"	Societatea Națională de Medicină Familie	Decembrie 2014	10 credite
		5. "Educație Medicală Continuă la Distanță"	Universitatea din Oradea	2014	20 credite
		6. "How to talk with your patients about Oral Anticoagulation use"	Medscape	Decembrie 2014	0,5 credite
		7. "Progressive T2DM Management Beyond Glycemia"	WebMD Global	Decembrie 2014	0,5 credite
		8. "Managementul pacientului cu mielom multiplu"	UMF Carol Davila București	Noiembrie 2014- 2015	18 credite
		9. "Contracepția orală combinată"	Societatea Națională de Medicină Familie	Iunie 2015	7 credite
		10. "First Things First: HIV prevention in daily practice"	Medscape	Martie 2015	1,25 credite
		11. "How should Age-related Macular Degeneration be treated?"	WebMD Global	Martie 2015	0,5 credite
		12. "Assessment and monitoring in rheumatoid arthritis"	Medscape	Martie 2015	0,75 credite
		13. "Living with HIV – Patient-centered care"	WebMD Global	Februarie 2015	0,25 credite
		14. "Physical Activity for children: clinicians take action"	Medscape	Februarie 2015	0,75 credite
		15. "Preventing thrombosis in ACS"	University of Edinburgh	Februarie 2015	0,25 credite
		16. "Comparative effectiveness in RA"	Medscape	Februarie 2015	0,25 credite
		17. "Updated USPSTF glucose screening guidelines"	Medscape	Decembrie 2015	0,25 credite
		18. "Monitorizarea pacientului cu antecedente transfuzionale de către medicul de familie"	Universitatea din Oradea	Martie 2014-2015	12 credite

19."Acneea – Diagnostic și tratament"	Societatea Națională de Medicină Familie	Februarie 2015	8 credite
20."Cursul Național de Management al bolnavului hipertensiv. Actualități în diagnostic și tratament"	Societatea Română de Hipertensiune	Februarie 2015	6 credite
21."Ozonoterapia în contextul terapeutic actual"	Fundația Medis	Decembrie 2015	5 credite
22."Introducere în acnee"	Societatea Națională de Medicină Familie	Februarie 2016	8 credite
23."Comunicarea cu pacientul cu boli cronice"	Societatea Națională de Medicină Familie	Decembrie 2016	12 credite
24."The relevance of clinical data in dermatologic fungus: closing the gaps"	Medscape	Februarie 2016	1 credit
25."Pneumococcal Pneumonia Prevention: landmark research"	WebMD Global	Februarie 2016	0,25 credite
26."Metode de prevenire în practica medicală I"	UMF Carol Davila București	Martie 2015-2016	12 credite
27."Opțiuni suplimentare de vaccinare la copii"	Societatea Națională de Medicină Familie	Martie 2016	8 credite
28."Planul național de vaccinare – în abordarea MF"	Societatea Națională de Medicină Familie	Aprilie 2016	8 credite
29."Hypertriglyceridemia treatment: Where are we now?"	Medscape	Februarie 2016	0,75 credite
30."Achieving and maintaining weight loss in obesity: Clinical evidence for novel approaches"	WebMD Global	Februarie 2016	0,50 credite
31."Global update on varicella: Protecting against an old enemy"	WebMD Global	Februarie 2016	0,50 credite
32."CDC provides interim guidance on Congenital Zika Virus"	Medscape	Februarie 2016	0,25 credite
32."CDC issues guidelines for Zika virus in pregnancy"	Medscape	Februarie 2016	0,25 credite
33."Toxoplasmoza"	Fundația Medis	Iunie 2016	5 credite
34."Managementul durerii acute și cronice în reumatologi"	UMF Carol Davila București	Iulie 2016-2017	18 credite
35."Comunicarea cu pacientul cu boli cronice"	Societatea Națională de Medicină Familie	Decembrie 2016	12 credite

36."Acute HF management: early hospital treatment to optimal discharge"	WebMD	Decembrie 2016	0,25 credite
37."Metode de prevenire în practica medicală II"	UMF Carol Davila București	Martie 2016-2017	12 credite
38."Managementul anemiei la adulți"	Societatea Națională de Medicină Familie	Februarie 2017	5 credite
39."Managementul și prevenția bolilor în secolul XXI: necesitatea unei abordări multidisciplinare"	Colegiul Medicilor Brașov	Februarie 2017	9 credite
40."Carcinomul renal"	Societatea Națională de Medicină Familie	Martie 2017	6 credite
41."Introducere în vaccinologie"	Societatea Națională de Medicină Familie	Aprilie 2017	8 credite
42."Programul de Educație Continuă la Distanță UMF Iuliu Hațieganu Cluj-Napoca	British Medical Journal	Decembrie 2016- Noiembrie 2017	20 credite
43."Hiperplazia Benignă de Prostată I"	Societatea Națională de Medicină Familie	Noiembrie 2017	8 credite
44."Programul de Educație Continuă la Distanță UMF Iuliu Hațieganu Cluj-Napoca	Medica Academica	Decembrie 2016- Noiembrie 2017	20 credite
45."Neoplasme Mieloproliferative NMP"	Societatea Națională de Medicină Familie	Aug-17	8 credite
46."RespiRo STOP-FUMAT"	Fundația Centrul Național de studii pentru Medicina familiei	Noiembrie 2017	5 credite
47."Depresia și insomnia"	UMF Carol Davila	Martie 2017-2018	18 credite
48."Tratamentul cu NOACs în prevenția AVC la pacienții cu fibrilație atrială non-valvulară"	UMF Carol Davila	Februarie 2017-2018	18 credite
49."Depresia și comorbiditățile somatice"	UMF Carol Davila	Februarie 2017-2018	18 credite
50."Ficatul și afecțiunile sale"	Forumul Național de Prevenție	Iulie 2018	18 credite

51."Comunicare cu pacientul în vederea vaccinării"	Societatea Națională de Medicină Familie	Februarie 2018	8 credite
52."Sindroame infecțioase în practica medicului de familie"	Societatea Națională de Medicină Familie	Ianuarie 2019	12 credite
53.Interdisciplinaritate in context medico-chirurgical	Colegiul Medicilor Prahova	Octombrie 2019	18 credite
54.Prevenirea si managementul situatiilor de malpraxis	Colegiul Medicilor Prahova	Octombrie 2019	6 credite
55.Programul de educatie medicala continua la distanta	Facultatea de Medicina Constanta	Ianuarie 2020	18 credite
56.Cursul national URGEMED 13	UMF "Carol Davila"	Iunie 2021	12 credite
57.Impactul nutritional al pandemiei COVID-19 în patologiile cronice	Colegiul Medicilor România	Noiembrie 2020	11 credite
58. Programul de educatie medicala continua la distanta	UMF "Iuliu Hațieganu"	2020	11 credite
59.Metode și tehnici interactive de autocunoaștere și dezvoltare personală, utilizate în lucrul cu copiii și adolescenții.	Colegiul Psihologilor din România	2021	10 ore
60.Terapie sexuală. Model de evaluare clinică și intervenții validate științific	Colegiul psihologilor din România	2021	8 ore
61.Statura joasă la copil-algoritm, diagnostic și management	UMF "Carol Davila"	2020	8 credite
62.HTA în practica medicală	UMF "Carol Davila"	2020	15 credite
63.Hipertensiunea arterială și mortalitatea de cauză cardiovasculară: ce avem de făcut?	UMF "Carol Davila"	2020	18 credite
64.Consilier violență domestică. Fenomenul violenței: de la delimitări conceptuale la prevenire și intervenții eficiente.	Colegiul Psihologilor din România	2021	60 ore
65. Managementul furiei	Colegiul Psihologilor din România	2021	10 credite
66.Metode și tehnici interactive de autocunoaștere și dezvoltare personală, utilizate în lucrul cu copiii și adolescenții	Colegiul Psihologilor din România	2021	10 credite

		67.Fenomenul violenței: de la delimitări conceptuale la prevenire și intervenții eficiente	Colegiul Psihologilor din România	2021	60 credite
		68.Terapie sexuală. Model de evaluare clinică și intervenții validate științific	Colegiul Psihologilor din România	2021	8 credite
		69.Interviul motivațional	Colegiul Psihologilor din România	2021	60 credite
		70.Domestic violence. Response coordinator	Aristotle Univeristy of Thessaloniki	2022	ISO/IEC 17024
9	Căpățână Dănuț	1.Cerificat Medic Specialist Recuperare, Medicină fizică și Balneologie	Ministerul Sănătății	Octombrie 2009	
		2.Managementul serviciilor de sănătate	Ministerul Sănătății	2016	
		3.Locul AINS în bolile reumatice inflamatorii	Medichub	2022	12 credite
10	Dragomirescu Florin	1. Curs Management Sanitar	Școala Națională de Management Sanitar București	2005	
11	Jianu Roxana	1.Evidence based but clinically guided Psychopharmacotherapy for major mental disorders	Aristotle University Of Thessaloniki	2020	
		2.Schizofrenia Masterclass	Lundbeck	2020	
		3.Conferința Națională de Psihiatrie	Asociația Română de Psihiatrie și Psihoterapie	2021	22 credite
		4.Stress and depression management	Longdom	2021	
		5.Adicțiile virtuale și interdisciplinaritatea în psihiatrie în vremea pandemiei	Academia Română	2021	12 credite
		6.Orizonturi noi în psihiatrie. Actualități în expertiza medico-legală psihiatrică	Academia Română	2021	6 credite
		7.Interdisciplinaritatea în psihiatrie și sănătate mentală	Academia Română	2021	12 credite
		8. Sesiunea Grupurilor de Lucru SNMF Sanatate mintala, Oncologie si Ingrijiri Paliative, Sanatatea varstnicului	Asociația Societatea Națională de Medicina Familiei	2024	6 credite

		9. Sindromul Lynch	UMF Carol Davila	2024	6 credite
		10. Simpozion de Urologie Functionala	ASNMF	2024	4 credite
		11. Sesiunea Grupurilor de Lucru SNMF Ginecologie si Sanatatea Reproductiei si Sanatatea Copilului	ASNMF	2024	6 credite
		12. Abordarea multidisciplinara a pacientului cu probleme de sanatate mintala	Alianța Română de Prevenție a suicidului	2024	5 credite
12	Georgescu Ioana	1. Definitivare în învățământ	ISJ PRAHOVA	2006	
		2. Resurse educaționale digitale: realizare, utilizare, evaluare – formare Nivel 2	CCD Prahova	2022	12 credite
		3. Abordări moderne în psihopedagogia specială	Universitatea din Bucuresti	2022	31 credite
		4. Social and Emotional Learning	CCD Prahova	2024	4 ore
		5. Grad Didactic II	UPG Ploiești	2024	
13	Tache Irina	1. Formare specialiști în evaluare INSAM/FORMARE CONTINUĂ	CCD Prahova	2011	28 ore/ 7 credite
		2. Metode inovatoare în predare de la gradiniță la liceu	CCD Prahova	2016	48 ore
14	Gustea Alin Ștefan	1. Masterat Educație fizică și antrenament sportiv	Universitatea "Spiru Haret"	2015	120 credite
		2. Formator	Corpul experților în accesarea fondurilor structurale și de coeziune Europene	2011	52 ore
		3. S.O.S. Postura – abordări multidisciplinare în posturologie	Step by step education	2023	15 credite
15	Din Cristiana	1. Masterat Managementul Sistemelor Microeconomice	UPG Ploiesti	2016	120 credite
		2. Specializare Asistent Medical Generalist	Scoala Postliceala Sanitara "Dr.Dinu"	2015	
		3. Specializare Asistent medical de Farmacie	Scoala Postliceala Sanitara "Dr.Dinu"	2019	
		4. Inspector Resurse Umane	Ilbah Studio	2018	
		5. Specializare DPO (responsabil protectia datelor)	Clip-As Tour Sinaia	2018	

		6.Gestionarea identității digitale	Asociația GO-AHEAD	2023	
		7.Protejarea sănătății și bunăstării personale în mediul online și NETICHETA	Asociația GO-AHEAD	2023	
		8. Kahoot! EDU Meetup	Kahoot	2024	
		9. Cum să faci activități memorabile prin educația STE(A)M"	Asociația Atelier de Cuvinte	2024	1,5 ore
16	Gustea Lavinia	1.Certificat ECDL	ECDL	2010	
		2.Certificat competențe lingvistice Limba Engleză B2	Colegiul Național Nicolae Grigorescu	2011	
		3.Counsil of Europe Level B2	University of Cambridge	2011	
		4.Competențe Contabil	Avangarde Buissines Group	2014	36 ore
		5.Asistent Manager	Euro Personal	2014	
		6.Tehnician nutritionist	Fitness Education Trading	2018	720 ore
		7.Specializare Asistent Medical Balneofiziokinetoterapie și Recuperare	Scoala Postliceala Sanitara "Dr.Dinu"	2021	
		8.Tehnici instrumentale de investigare și reabilitare la pacientul vârstnic	CNEMC OAMGMAMR	2023	15 credite
		9.Traumatismele membrului inferior	CNEMC OAMGMAMR	2023	15 credite
		10.Managementul formării continue – Tendințe și Impact	CCD Prahova	2024	2 ore

La sfârșitul anului școlar 2023-2024, toate cadrele didactice au obținut calificativul FB. Cultura organizațională din școală se bazează pe o atmosferă de înțelegere și cooperare în care cadrele didactice și cele auxiliare aplică în actul de administrare, instrucție și educație relaționează bine. Relația profesor-elev se bazează pe o bogată experiență pozitivă acumulată în decursul anilor.

Toate orele de curs se desfășoară într-un climat afectiv în care cadrele didactice sunt atente să nu lezeze personalitatea elevului, să-l ajute să învețe, să gândească liber și să-și dezvolte personalitatea și aptitudinile creative.

Personalul nedidactic și didactic auxiliar reprezintă o componentă adiacentă, dar absolut necesară a procesului instructiv-educativ, contribuind la desfășurarea optimă a activităților din cadrul școlii. Astfel, personalul didactic auxiliar ce a sprijinit desfășurarea activității din unitate a avut următoarea structură:

Compartimentul	Postul	Nr.personal existent	Studii	Observatii
Secretariat	Secretar	1	Superioare	½ normă
	Secretar administrativ	1	Superioare	½ normă
Secretar științific		1	Superioare, Doctorat	¼ normă
Contabilitate	Contabil sef	1	Superioare de specialitate	Serviciu externalizat
Biblioteca	Bibliotecar	1	Superioare	½ normă
TOTAL		4	secretarul are și normă de bibliotecar	

Personalul nedidactic este format din 1 îngrijitoare cu studii de specialitate.

Analiza poate fi sintetizată în următoarele concluzii:

Puncte tari	Puncte Slabe
<ul style="list-style-type: none"> • Acoperirea necesarului de cadre didactice, în proporție de 58 % cu personal titular și 42% cu cadre didactice suplinoare calificate; • Ocuparea posturilor normate pentru personal didactic auxiliar și personal nedidactic, competent și corespunzător în proporție de 100 %; • Există o bună delimitare a responsabilităților cadrelor didactice (există comisii constituite pe diverse; probleme), precum și o bună coordonare a acestora; • Implicarea în actul decizional a unui număr cât mai mare de cadre didactice; 	<ul style="list-style-type: none"> • 5% din cadrele didactice nu posedă cunoștințe de operare P. C. sau nu le aplică în activitatea didactică; • Cadre didactice nemotivate pentru formare continuă;
Oportunități	Amenințări
<ul style="list-style-type: none"> • Colaborarea cadrelor didactice cu diferite universități; • Varietatea cursurilor de formare și perfecționare existente în județ; • Număr mare de întâlniri și activități comune ale cadrelor didactice, în afara orelor de curs, care favorizează o comunicare mai bună, împărtășirea experienței pozitive; 	<ul style="list-style-type: none"> • Pericolul permanent de migrare a personalului didactic în alte sectoare de activitate mai bine remunerate; • Lipsa interesului absolvenților învățământului liceal de integrare în învățământul postliceal; • Mirajul câștigului mai mare peste hotare; • Dorința de perfecționare și autoperfecționare a unei părți relativ mici din personal.

Ținte propuse

- Integrarea tuturor cadrelor implicate în procesul de învățământ în cultura organizațională prin organizarea de activități atractive pentru toate categoriile de personal și în raport cu personalitățile acestora;
- Amplificarea rolului Comisiei de Mentorat în cariera didactică prin organizarea de activități menite să atragă interesul unui număr cât mai mare de cadre în vederea participării acestora la cursuri de formare și perfecționare profesională și psihopedagogică precum și stimularea activităților de autoperfecționare în special de înscriere la examenul de definitivat, grade didactice;
- Organizarea unui număr mai mare de consilii profesionale și întruniri care să se bazeze pe stimularea personalului în vederea îmbunătățirii activității;
- Inițierea, în colaborare cu CEAC, de proceduri care să stimuleze creșterea calității actului educațional.

2.2.1.5. Parteneriate și colaborare

Întreaga echipă managerială depune eforturi pentru a întreține relațiile de cooperare și colaborare cu reprezentanții comunității locale, care sunt reprezentați în consiliul de administrație al școlii și implicați în asigurarea condițiilor optime pentru desfășurarea procesului instructiv-educativ.

Colectivul didactic se implică în susținerea programului de atragere a agenților economici în desfășurarea procesului instructiv - educativ pentru creșterea nivelului de pregătire al elevilor, diminuarea absenteismului și eliminarea abandonului școlar.

Referitor la parteneriatele realizate putem menționa :

Nr.crt	Denumire	Durata	Parteneri
1	Protocol de colaborare încheiat cu CMI Dr. Din Adrian, nr.1085 B/20.05.2011, pe perioada nedeterminată	Perioada nedeterminată	CMI DR. Din Adrian
2	Contract colaborare instruire practică elevi Nr.289/27.01.2017	An școlar 2016/2017	Spitalul de Boli Pulmonare Breaza
3	Acord de parteneriat Nr.1848/22.02.2017 - Proiect "Prevenirea comportamentelor nesănătoase"	An școlar 2016-2017	Colegiul Tehnic "C.Istrati"
4	Acord de parteneriat Nr.2479/09.05.2017, măsuri de acordare a primului ajutor	An școlar 2017/2018	Colegiul Tehnic "C.Istrati"
5	Acord de parteneriat Nr.345/25.05.2017 tehnici de acordare a primului ajutor pentru instruirea organizatorilor Câmpina Open MTB-Race for Autism	20.06.01.09.2017	Fundația Romanian Angel Appeal
6	Act adițional Nr.2130/04.07.2017 la Contractul de închiriere Nr.1162/16.07.2013	01.09.2017 - 31.08.2018	Școala Gimnazială "A.I. Cuza"

7	Contract colaborare instruire practică elevi Nr.2697/15.11.2017	An școlar 2017/2018	Spitalul de Boli Pulmonare Breaza
8	Acord de parteneriat Nr.479/15.11.2017	An școlar 2017/2018	Biblioteca Municipală "Dr.C.I.Istrati" Câmpina
9	Acord de parteneriat Nr.3019/31.10.2017, Informarea elevilor asupra contracepției	An școlar 2017/2018	Colegiul Tehnic Forestier
10	Acord de parteneriat Nr.1364/12.12.2017 Proiect educațional "Lecția de prim ajutor"	An școlar 2017/2018	Școala Gimnazială Centrală
11	Acord prarteneriat proiect educațional "Școala, start pentru sănătate"	An școlar 2017/2018	Liceul Teoretic "Atlas" București
12	Act adițional Nr.958/02.02.2018 la contractul de colaborare Nr.1311/20.01.2014 pentru instruirea practică a elevilor	05.02-23.02.2018	Spitalul de Psihiatrie Voila
13	Acord de parteneriat pentru educație Nr.2171/34/25.10.2018, Proiect educațional "Eucă-te pentru viața"	An școlar 2018/2019	Școala Gimnazială Centrală
14	Act adițional Nr.1/16.10.2017 la Contractul de colaborare Nr.3286/07.11.2016	13.11.2017 - 12.11.2018	Spitalul Municipal Câmpina
15	Contract sponsorizare Nr.20/03.12.2018 Cerc Pedagogic	03.12.2018	SILCO CONS ROADS SRL
16	Contract colaborare Nr.13399/08.10.2018 Instruire practică AMG	13.11.2018-12.11.2019	Spitalul Municipal Câmpina
17	Contract colaborare Nr.3060/23.11.2018 instruire practică AMG	An școlar 2018/2019	Spitalul de Boli Pulmonare Breaza
18	Contract colaborare Nr.13040/01.10.2018 Instruire practică BFKT	01.10.2018-30.09.2019	Spitalul Municipal Câmpina
19	Act adițional Nr.897/15.01.2019 la Contractul de Colaborare Nr.1311/20.01.2014	04.02.2019-22.02.2019	Spitalul de Psihiatrie Voila
20	Acord de colaborare Nr.11982/08.12.2015 Instruire practică	08.12.2015-Nedeterminat (accord tacit)	Spitalul Orășenesc Sinaia
21	Act adițional Nr.2308/14/08.2018 la Contract de închiriere Nr.1162/16.07.2013	01.09.2018-31.08.2019	Școala Gimnazială "A.I. Cuza"
22	Protocol Parteneriat Nr.1/08.01.2019 "Educație pentru sănătate"	An școlar 2018/2019	Centrul de Plasament Câmpina
23	Acord de parteneriat Nr.894/09.01.2019 Targ Bebe Fest	07.01.2019-31.03.2019	Medimfarm SA
24	Acord de parteneriat Nr.903/18.01.2019	An școlar 2018/2019	Biblioteca Municipală "Dr.C.I.Istrati" Câmpina

25	Protocol de colaborare educațională Nr.971/25.03.2019 Instruire practică	An școlar 2018/2019	SC Centrul Medical Sanconfind SRL
26	Acord de Parteneriat Nr.3/22.04.2019 Colaborare piața muncii Germania	22.04.2019-21.04.2021	Makro-Mikro Consulting GmbH
27	Protocol de colaborare educațională Nr.394/21.06.2019 Instruire practică	An școlar 2018/2019	SC Patrick Medical Center SRL
28	Act adițional Nr.1/16.10.2019 la Contract de colaborare Nr.13393/08.10.2018	13.11.2019-12.11.2020	Spitalul Municipal Câmpina
29	Act adițional Nr.1/30.09.2019 la Contract de colaborare Nr.13040/01.10.2018	01.10.2019-30.09.2020	Spitalul Municipal Câmpina
30	Acord colaborare Nr.1318/01.11.2019	01.11.2019-30.10.2020	Centrul național de informare și promovare turistică Câmpina
31	Acord parteneriat Nr.1294/17.10.2019	An școlar 2019-2020	Biblioteca Municipală "Dr.C.I.Istrati"
32	Acord parteneriat Nr.506/07.11.2019	An școlar 2019-2020	Școala Postliceală Sanitară "Regina Maria de România"
33	Contract de colaborare Nr.3640/12.11.2019	An școlar 2019-2020	Spitalul de Boli Pulmonare Breaza
34	Acord parteneriat Nr.1763/28.11.2019	An școlar 2019-2020	Liceul Tehnologic "C.Istrati"
35	Acord parteneriat Nr.1344/25.11.2019	An școlar 2019-2020	Școala Gimnazială Ion Câmpineanu
36	Acord parteneriat Nr.1335/18.11.2019	An școlar 2019-2020	Școala Gimnazială "Al. I. Cuza"
37	Contract de colaborare Nr. 654/26.02.2021	An școlar 2020-2021	SC Centrul Medical Sanconfind SRL
38	Act adițional Nr. 637/17.02.2021 la Contractul de Colaborare Nr.1311/20.01.2014	An școlar 2020-2021	Spitalul de Psihiatrie Voila
39	Protocol colaborare Nr. 638/17.02.2021	An școlar 2020-2021	Spitalul Orășenesc Băicoi
40	Protocol colaborare Nr. 1224/23.09.2021 BFKT	An școlar 2021-2022	SC Centrul Medical Sanconfind SRL
41	Protocol colaborare Nr. 1396/10.11.2021 AMG	An școlar 2021-2022	SC Centrul Medical Sanconfind SRL
42	Protocol colaborare Nr. 1397/10.11.2021	An școlar 2021-2022	Spitalul de Boli Pulmonare Breaza
43	Act adițional Nr. 1395/17.02.2021 la Contractul de Colaborare Nr.1311/20.01.2014	An școlar 2021-2022	Spitalul de Psihiatrie Voila
44	Protocol colaborare Nr. 1212/20.09.2021	An școlar 2021-2022	Spitalul Orășenesc Băicoi

45	Act adițional Nr.740/27.10.2022 la Contractul de Colaborare Nr.1311/20.01.2014	An școlar 2022-2023	Spitalul de Psihiatrie Voila
46	Contract de colaborare educațională Nr.609/15.11.2022 AMG	An școlar 2022-2023	Centrul Medical SANCONFIND
47	Contract de colaborare educațională Nr.472/06.09.2022 BFKT	An școlar 2022-2023	Centrul Medical SANCONFIND
48	Contract de colaborare educațională Nr.6356/03.11.2022	An școlar 2022-2023	Spitalul de Boli Pulmonare Breaza
49	Contract de colaborare Nr.20933/14.11.2022	An școlar 2022-2023	Spitalul Municipal Câmpina
50	Act adițional Nr.1104/02.12.2022 la protocolul de colaborare Nr.937/05.12.2019	2022-2024	SC PATRICK MEDICAL CENTER SRL
51	Acord parteneriat Nr.802/21.12.2022	2022-2024	Biblioteca Municipală "C.Istrati"
52	Acord colaborare Nr.803/21.12.2022	2022-2024	Centrul national de informare și promovare turistică
53	Contract colaborare educațională Nr.467/19.10.2023	2023-2024	Centrul Medical Sanconfind
54	Contract de colaborare educațională Nr.4933/31.10.2023	2023-2024	Spitalul de Boli Pulmonare Breaza
55	Protocol colaborare educatională Nr.1650/01.11.2023	2023-2024	Spitalul Orășenesc Băicoi
56	Protocol colaborare Nr.1027/29.03.2023	2023-2024	Școala Gimnazială "Ion Câmpineanu"
57	Protocol colaborare Nr.1143/22.03.2023	2023-2024	Colegiul Național "N.Grigorescu"
58	Act aditional Nr.10470/08.11.2023 la contractual de colaborare Nr.1311/20.01.2014	2023-2024	Spitalul de Psihiatrie Voila
59	Contract colaborare Nr.21071/09.11.2023	2023-2024	Spitalul Municipal Câmpina
60	Protocol Parteneriat Nr.321/17.05.2024	2023-2024	HOUSTON NPA
61	Acord Parteneriat Nr.1887/13.11.2024	2023-2024	MEDSKILL SRL
62	Protocol Parteneriat Nr.1695/08.09.2024	2023-2024	Fundația pentru SMURD
63	Acord Parteneriat Nr.4063/15.12.2023	2023-2024	Școala Gimnazială "Ion Câmpineanu"
64	Protocol colaborare educațională Nr.841/20.01.2023	Perioadă nedeterminată	Centrul de recuperare "Fiziopoint" Câmpina
65	Protocol de colaborare Nr. 450/29.09.2020	Perioadă nedeterminată	SC. REDIMED SAN SRL
66	Protocol colaborare Nr. 613/09.02.2021	Perioadă nedeterminată	SC PATRIK MEDICAL CENTER SRL

67	Protocol colaborare Nr. 449/29.09.2020	Perioadă nedeterminată	SC MEHEDIŢI DECEBAL SRL
68	Protocol de colaborare Nr.143/12.09.2018	Perioadă nedeterminată	ASKDOC Medical Centre SRL
69	Protocol de colaborare încheiat cu CMI Dr.Turtureanu Roxana Nr.15/21.01.2019	Perioadă nedeterminată	CMI Dr. Turtureanu Roxana
70	Colaborare farmaciei instruire practică elevi și susținerea procesului de învățământ	Perioada nedeterminată	Medimfarm Campina
			SetiFarm Campina
			SensiBlu Campina
			SanConfind Campina
			Catena Campina
			Farmaline Campina
			SensiBlu Sinaia
			Medimfarm Filipesti
MedimFarm Ploiesti			

Proiecte, în ultimii patru ani, în care cadrele didactice și/ sau copiii/elevii unității de învățământ au fost implicați:

Nr.crt	Denumire	Data/Perioada	Organizatori/Parteneri
1	Proiect voluntariat "Facem lucruri care conteaza din suflet pentru suflet", proiect educativ "Minunea Sfantului Craciun", Nr.1095/21.12.2016	21.12.2016	Complexul de Servicii "Sfanta Filofteea" Campina
2	Proiect educativ "Educatie pentru sanatate", Nr.195/28.06.2017	29.06.2017	Centrul de Plasament Campina
3	Proiectul "Educatie prin joaca - 2017"	03.07-14.07.2017	Scoala Gimnaziala "Al.I.Cuza" Campina
4	Proiect educativ "Educatie pentru sanatate", Nr.3018/31.10.2017	31.10.2017	Colegiul Tehnic Forestier
5	Proiect voluntariat "Facem lucruri care conteaza din suflet pentru suflet", proiect educativ "Minunea Sfantului Craciun", Nr.532/19.12.2017	20.12.2017	Complexul de Servicii Comunitare Campina
6	Sesiunea de comunicari stiintifice "Orientari noi in practica farmaceutica si"Profilaxia si ingrijirea pacientilor post AVC"	15.02.2018	Cadre didactice
7	Vizita din partea Colegiului Tehnic C.Istrati "Saptamana altfel", PV.Nr.978/26.03.2018	29.03.2018	Colegiul Tehnic C.Istrati
8	Promovarea ofertei educationale a scolii, PV.Nr.572/19.03.2018	12.04.2018	Colegiul Tehnic Energetic

9	Promovarea ofertei educationale a scolii, PV. Nr.1272/13.04.2018	13.04.2018	Colegiul National Nicolae Grigorescu
10	Promovarea ofertei educationale a scolii, PV.Nr.929/10.05.2018	10.05.2018	Colegiul Tehnic Forestier
11	Proiect voluntariat "Facem lucruri care conteaza din suflet pentru suflet", proiect educativ "Minunea Sfantului Craciun", Nr.886/17.12.2018	18.12.2018	Centrul de Plasament Campina
12	Vizita din partea Colegiului Tehnic C.Istrati "Saptamana altfel", PV.Nr.457/14.12.2018	17.12.2018	Liceul Tehnologic "C.Istrati"
13	Protocol parteneriat Nr.962/27.02.2019 Prevenirea și combaterea adicțiilor	Perioadă nedeterminată	Cabinet Medical Plus Psychomed – Dr. Moruzzi Elza
14	Activitate "Menținerea Igienei" PV Nr.200/25.02.2019	25.02.2019	Centrul de Plasament Câmpina
15	Promovarea ofertei educaționale a școlii, PV Nr.2591/22.05.2019	22.05.2019	Liceul Tehnologic "C.Istrati"
16	Promovarea ofertei educaționale a școlii, PV. Nr.1006/20.05.2019	20.05.2019	Liceul Tehnologic Energetic
17	"Violența domestică-gestionarea conflictelor intrafamiliale" PV 19.04.2019	19.04.2019	Poliția Câmpina – Asociația Campassion and Care
18	Acord parteneriat Nr. 1263/05.10.2021	2021-2022	Biblioteca Municipală "C.I.Istrati" Câmpina
19	Acord colaborare Nr. 1266/05.10.2021	2021-2022	Centrul de informare și promovare turistică - Câmpina
20	Protocol de parteneriat Nr. 1194/13.04.2022	2021-2023	Școala Gimnazială "Al. I Cuza" Câmpina
21	Acord de parteneriat Proiectul "Liber, demn și egal" Nr.773/07.03.2022	Februarie – Iulie 2022	Școala Gimnazială "Al. I Cuza" Câmpina
22	Acord de parteneriat Proiectul "Prevenirea comportamentelor nesănătoase" Nr.560/21.02.2022	Martie- Decembrie 2022	Liceul Tehnologic "Constantin Istrati" Câmpina
23	Proiect voluntariat " Facem lucruri care contează, din suflet pentru suflet"	Decembrie 2021	Asociația Sindrom Down Câmpina
24	Raport activitate Nr.125/16.02.2022 "Ziua Națională a Cititului Împreună	Februarie 2022	Cadre didactice, bibliotecar, elevii școlii
25	PV Nr.209/18.05.2022, PV 210/18.05.2022 Promovare ofertă educațională	Mai 2022	Liceul Tehnologic Energetic, Liceul Tehnologic "C.Istrati"

26	Proiect educațional “Siguranță, confort, starea de bine în școală” Nr.163/16.03.2022,PV 199/04.05.2022	Mai 2022	Vizionarea de către elevi și cadre a unor filme educative anti-bullying
27	PV Nr. 1566/20.05.2022 activitate “Igiena personală-Să cresc mare, voinic și sănătos”	Mai 2022	Grădinița - Școala Gimnazială Al.I. Cuza
28	PV Nr.274/17.06.2022 activitate “Igiena preșcolară”	Iunie 2022	Grădinița cu program prelungit Nr.9
29	Protocol Nr.199/04.05.2022 “Ergonomia la locul de muncă”	Mai 2022	SC Arta din sertar SRL Elevii specializării BFKT, cadre didactice
30	Protocol de colaborare Nr.1036/16.03.2023	Martie-Iunie 2023	Colegiul Național Nicolae Grigorescu Câmpina
31	Protocol de parteneriat Nr.804/09.01.2023	2022-2024	Centrul de recuperare Fiziopoint – “Lecții de prim ajutor”
32	Acord colaborare Nr.803/21.12.2022	2022-2024	Centrul national de informare și promovare turistică Câmpina
33	Acord de parteneriat Nr.802/21.12.2022	2022-2024	Biblioteca Municipală “Dr.C.I.Istrati”
34	Protocol de parteneriat Nr. 1695/08.09.2023	2022-2024	Fundația pentru SMURD

O analiză a punctelor tari și slabe este reliefată în tabelul de mai jos:

Puncte tari	Puncte slabe
<ul style="list-style-type: none"> • Implicarea partenerilor sociali în elaborarea planurilor de școlarizare și în identificarea abilităților cheie și a celor specifice; • Participarea activă a școlii la viața cultural – artistică a comunității prin concursuri (de SSM, de sănătate și prim ajutor); • Colaborarea permanentă și eficientă a școlii cu autoritățile sanitare-DSP,SMC; • Parteneriate strânse cu toate farmaciile din oraș și împrejurimi; • Școala a încheiat protocoale de parteneriat cu instituții de cultură din oraș (Biblioteca municipală, Centrul de Promovare Turistică 	<ul style="list-style-type: none"> • Aport redus al agenților economici la îmbogățirea bazei materiale a școlii; • Raportul dintre numărul absolvenților și numărul locurilor de muncă, oferite de agenții economici este supraunitar; • Lipsa unor relații eficiente, stabile și durabile cu autoritățile locale (Primărie, Consiliu Local);

<p>Câmpina), cu poliția Municipiului Câmpina, ISU Prahova și cu alte unități de învățământ.</p> <ul style="list-style-type: none"> Școala este preocupată de comunitate prin organizarea de cursuri de prim ajutor, nutriție, educație pentru sănătate pentru elevii din ciclurile inferioare. 	
Oportunități	Amenințări
<ul style="list-style-type: none"> Potențialul uman și material de care dispune unitatea în vederea acoperirii școlarizării forței de muncă necesară pe piața muncii locale; Disponibilitate completa din partea conducerii și întregului personal al școlii în realizarea unui dialog permanent cu reprezentanții comunității locale; 	<ul style="list-style-type: none"> Instabilitate potențială, la nivel social și economic, a partenerilor sociali; Absența mecanismelor eficiente care să faciliteze parteneriatul școală - agenți economici; Saturarea pieței muncii pentru specializarea Asistent medical de farmacie; Dorința expresă a agenților economici de a oferi locuri de munca, în principal, persoanelor cu experiență profesională;

2.2.1.6. Calificări și curriculum

Lista planurilor cadru, a planurilor de învățământ și a programelor școlare aprobate pentru anul școlar 2023-2024 sunt prezentate în tabelul următor :

LISTA PLANURILOR DE ÎNVĂȚĂMÂNT ȘI A PROGRAMELOR ȘCOLARE APROBATE DE MEC ȘI UTILIZATE ÎN CADRUL UNITĂȚII DE ÎNVĂȚĂMÂNT PENTRU DOMENIUL SĂNĂTATE ȘI ASISTENTĂ PEDAGOGICĂ, SPECIALIZĂRILE/CALIFICĂRILE ASISTENT MEDICAL GENERALIST, ASISTENT MEDICAL DE FARMACIE ȘI ASISTENT MADICAL BALNEOFIZIOKINETOTERAPIE ȘI RECUPERARE, NIVEL DE ÎNVĂȚĂMÂNT 5

Anul de studiu/specializarea	Nr. plan de invatamant
ANUL I /AMF	OMEC 5042/27.09.2005
ANUL II/AMF	OMEC 5042/27.09.2005
ANUL III/AMF	OMEC 5042/27.09.2005
ANUL I /AMG	OMEN 3499/29.03.2018
ANUL II/AMG	OMEN 3499/29.03.2018
ANUL III/AMG	OMEN 3499/29.03.2018
ANUL I/BFKT	OMEdC 4760/26.07.2006
ANUL II/BFKT	OMEdC 4760/26.07.2006
ANUL III/BFKT	OMEdC 4760/26.07.2006

2.2.1.7. Consilierea și orientarea profesională oferită elevilor

Pentru a putea analiza gradul de îndeplinire a rolului consilierii și orientării profesionale este necesar a face anterior o analiză a activităților educative școlare și extrașcolare, activități ce au vizat în anul școlar 2023-2024 următoarele:

- Diriginții anilor I, cât și celelalte cadre didactice au susținut o activitate intensă și eficientă de integrare a acestora în noua colectivitate, cât și de adaptare la cerințele educaționale ale școlii;
- Toți elevii anilor I au fost consiliați de către Psiholog Turtureanu Roxana și Stoicescu Anca, cu care avem un contract de colaborare pentru servicii psihologice și consiliere;
- S-au organizat frecvent activități extrașcolare și extracurriculare pentru a implica elevi cât mai mulți, activități ce au avut ca rezultat atât sensibilizarea elevilor cât și mobilizarea unui număr semnificativ de cadre didactice. Rezultatele s-au concretizat cel mai bine prin entuziasmul elevilor;
- În ceea ce privește activitatea educativă, s-au constituit cercuri tematice în a căror activitate au fost integrați elevii, indiferent de specializare sau de anul de studiu – sesiuni de comunicări științifice și referate, cercuri pedagogice, proiecte locale și județene - singura cerință fiind dedicarea;
- Tot diriginții au avut responsabilitatea și sarcina să-i consilieze profesional pe elevii aflați în situații de incertitudine și instabilitate în privința profilului ales.
- În cadrul întâlnirilor extracurriculare, și ori de câte ori au avut ocazia, cadrele didactice, în special diriginții au dezbătut teme referitoare la prevenirea și combaterea violenței, la absenteismul școlar, la siguranța și protecția în cadrul unităților în care își desfășoară activitatea, la consumul de droguri și alcool și alte nenumărate teme de actualitate.

În ceea ce privește situația socio-economică și demografică a elevilor, pot fi făcute următoarele precizări:

- Mediul de rezidență: Din 172 de elevi, 128 au domiciliul în Mun. Câmpina sau în imediata apropiere (74%), în timp ce 26% dintre elevii noștri sunt navetiști, dintre acestia peste 60 % fiind navetiști din mediul rural. Putem observa astfel că zona de interes, exceptând localitatea unde își desfășoară activitatea unitatea, din care provin elevii sunt comunele din vecinătatea municipiului Câmpina, dar și alte orașe din județ.
- Situația socială a elevilor: 15% dintre elevii noștri provin din grupuri vulnerabile ca familii monoparentale, familii în care unul sau ambii părinți sunt șomeri sau nu au nici un loc de muncă, sau elevi aflați în grija bunicilor.

Rezultatul analizei se poate concretiza astfel:

PUNCTE TARI	PUNCTE SLABE
▶ Școala dispune de un consilier educativ, de o comisie a diriginților , de comisii pe probleme, de consiliul reprezentativ al elevilor	⇒ Nu a fost realizat un sistem de consiliere individuală a elevilor privind orientarea profesionala, alta decât cea din cadrul orelor de dirigenție

Măsuri de îmbunătățire a calității

1. Derularea unui program coerent de consiliere individuală a elevilor;
2. Stimularea diriginților de a desfășura activități extracurriculare care să vizeze orientarea profesională

2.2.1.8. Promovarea imaginii școlii

În ultimii ani, tendița în publicitate și promovare a urmărit în cea mai mare parte să atingă o anumită categorie de persoane cu un anumit comportament de consum, fapt ce a condus la dezvoltarea metodelor de publicitate în special în mediul online.

Astfel, instituția noastră a adoptat noile metode de promovare și publicitate, adaptându-le la specificul serviciilor oferite.

Am continuat să folosim și metodele tradiționale bine cunoscute ca: pliante și afișe cu oferta educațională, anunțuri în presă și radio, vizite în liceele din oraș, articole în presă și televiziune cu ocazia diferitelor evenimente organizate de noi, dar în același timp am ținut pasul cu tehnologia și trendul actual prin publicarea de anunțuri în mediul online, mai specific pe site-ul de socializare Facebook, care în ultimii ani s-a dezvoltat foarte mult, astfel încât am putut realiza o promovare personalizată pe grupuri țintă, promovare ce a avut rezultate foarte bune în rândul tuturor categoriilor de persoane de interes. Am folosit această promovare atât pentru atragerea unui număr cât mai mare de elevi cât și pentru formarea unei percepții pozitive și reale a comunității în ceea ce ne privește.

În anul 2018, în cadrul ședinței festive a Consiliului Local Câmpina din data de 30 Noiembrie, Primăria Câmpina a înmănat „Medaliile Centenarului” instituțiilor cu merite deosebite la nivelul municipiului, printre care s-a numărat și Școala Postliceală Sanitară „Dr.Dinu” Câmpina, fapt ce a confirmat atât importanța școlii noastre pentru comunitatea locală cât și recunoașterea eforturilor depuse pentru oferirea unor servicii de învățământ de calitate.

2.2.2. Rezultatele proceselor de autoevaluare

În urma acestui amplu proces de autoevaluare și a datelor reliefate de acesta, am ales ca fiind oportună o analiză specifică strategiilor de marketing, și anume matricea BCG (Boston Consulting Grup). Ținând cont de analiza mediului extern dar și de situația actuală a ofertei educaționale a școlii noastre, am elaborat următoarea matrice:

Stea	Dilemă
Specializarea Asistent Medical de Balneofiziokinetoterapie și recuperare	Înființarea de noi specializări din afara sferei de asistență medicală
Vacă de muls	Piatră de moară
Specializarea Asistent Medical Generalist	Specializarea Asistent Medical de Farmacie

Pornind de la acest principiu putem dezvolta și încadra unele componente vitale procesului educativ într-una din categoriile de mai sus în funcție de importanța și de rolul acestora în dezvoltarea și menținerea unui ritm susținut de creștere pe toate planurile:

Stele	Dileme
<ul style="list-style-type: none">• Creșterea nivelului salariului mediu din sănătate;• Înființarea de noi centre sanitare și spitale private;• Deblocarea posturilor în sistemul public de sănătate;	<ul style="list-style-type: none">• Creșterea salariului minim pe economie ce, pe de o parte, afectează bugetul școlii, dar pe de altă parte crește satisfacția angajaților;• Oportunitatea înființării de noi specializări;• Concurența din domeniu (2 școli postliceale în oraș);

<ul style="list-style-type: none"> • Strategiile naționale și europene în domeniul educației și formării profesionale 	<ul style="list-style-type: none"> • Trendul descendent al elevilor din ciclul liceal;
Vaci de muls	Pietre de moară
<ul style="list-style-type: none"> • Activități pentru orientarea și consilierea profesională; • Activitățile extracurriculare; • Recunoașterea tradiției în învățământ a școlii la nivel local; • Agenți economici cooperanți, deschiși pentru coordonarea stagiilor de practică; 	<ul style="list-style-type: none"> • Absenteismul școlar; • Situația economică precară; • Creșterea numărului de documente școlare necesare a fi întocmite; • Înființarea de școli postliceale în liceele amenințate a fi desființate;

2.2.3. Analiza SWOT – rezumat

PUNCTE TARI	PUNCTE SLABE
Predarea-învățarea	
<ul style="list-style-type: none"> ▪ Oferta educațională adaptată la nevoile de formare identificate pe piața muncii; ▪ Interes pentru realizarea unui învățământ de calitate și preocuparea permanentă pentru utilizarea metodelor active de învățare; ▪ Interes permanent pentru diversificarea resurselor didactice; ▪ Imparțialitate și promovarea egalității șanselor față de elevi; ▪ Personalizarea procesului de învățământ după nevoile elevilor; ▪ Utilizarea de strategii didactice diverse pentru a răspunde stilurilor individuale de învățare ale elevilor; ▪ Comunicare eficientă cu elevii; ▪ Oferirea la timp de feed-back constructiv privind învățarea și progresul elevilor; ▪ Asigurarea unei evaluări adecvate, riguroase și corecte; 	<ul style="list-style-type: none"> ▪ Desfășurarea unor cursuri după metode tradiționale de învățare (învățarea centrată pe elev nu se realizează la toate disciplinele); ▪ Numai o parte din cadrele didactice realizează o monitorizare sistematică a progreselor înregistrate de elevi (fișe de progres);
Informarea, consilierea și orientarea elevilor	
<ul style="list-style-type: none"> ▪ Existența unei rețele de parteneriat între școală și agenții economici; ▪ Implicarea unor profesori în activitatea de îndrumare și consiliere a elevilor; ▪ Realizarea unor activități extracurriculare, în parteneriat cu diverse instituții, menite să introducă elevii în mediul comunitar și să contribuie la socializarea lor; 	<ul style="list-style-type: none"> ▪ Absența unei rezolvări unanime a problemelor apărute (s-au evidențiat modalități diferite în care diriginții și profesorii tratează absenteismul și actele de indisciplină, de la exigență extremă la o atitudine mult mai tolerantă, permisivă care determină atitudini diferite ale elevilor, între un comportament rigid și altul libertin, fără limitele pe care o educație sistemică, începută în familie și continuată în școală, le impun)
Resurse financiare	
<ul style="list-style-type: none"> ▪ Fonduri suficiente pentru cheltuielile de personal (finanțare din taxe școlare); ▪ Școala dispune de posibilități de realizare de venituri proprii, prin laboratorul fundației și prin editarea de broșuri și cărți necesare procesului de învățământ; ▪ Acordarea de burse elevilor merituosi sau a celor cu situații financiare precare de către Fundația Dr. Dinu, administratorul școlii 	<ul style="list-style-type: none"> ▪ Resurse financiare insuficiente pentru achiziționarea permanentă de material didactic și pentru modernizarea bazei materiale; ▪ Nivelul taxelor și impozitelor practicat în România;

Resurse materiale și informaționale	
<ul style="list-style-type: none"> ▪ Spațiul de învățământ este bine întreținut, modernizat, cu utilități de bază ce se încadrează în normele generale și specifice de igienă școlară; ▪ Centrală termică proprie; ▪ Cabinet de medicină școlară în colaborare cu medici de familie; ▪ Mijloace audio- vizuale și de comunicare; ▪ 1 laborator de farmacie dotat corespunzător; ▪ 1 sală de nursing complet amenajată; ▪ 1 cabinet de baleofiziokinetoterapie și recuperare dotat corespunzător; ▪ Mobilier nou în 3 săli de clasă ; ▪ Dotare corespunzătoare cu mijloace multimedia : videoproiector, laptop, imprimante, scanner ; ▪ 2180 de volume în bibliotecă; ▪ Planul cadru de dezvoltare, curricula, standarde ocupaționale, programe școlare, manuale școlare, auxiliare curriculare; ▪ Documente legislative; 	<ul style="list-style-type: none"> ▪ Dotarea cu material didactic și echipamente moderne a laboratoarelor tehnologice este în curs de reactualizare; ▪ Restricții ce țin de timpul limitat și lacune informaționale în legislație ;
Resurse umane - elevi	
<ul style="list-style-type: none"> ▪ Rezultatele foarte bune la examenele pentru certificarea calificărilor profesionale nivel 5; ▪ Număr mare de absolvenți integrați profesional și social; ▪ Implicarea activă a elevilor în menținerea unei relatii corespunzătoare profesor – elev; ▪ Rata de promovabilitate este foarte buna: 100% 	<ul style="list-style-type: none"> ▪ Persistența fenomenului de absenteism și abandon școlar; ▪ Ponderea semnificativa a elevilor din alte localități care fac naveta zilnic;
Resurse umane - personalul unității	
<ul style="list-style-type: none"> ▪ Existența personalului didactic calificat (100%) care asigură o temeinică pregătire profesională și pentru viață a elevilor; ▪ Există o bună delimitare a responsabilităților cadrelor didactice (există comisii constituite pe diverse; probleme), precum și o bună coordonare a acestora; ▪ Implicarea în actul decizional a unui număr cât mai mare de cadre didactice; ▪ Cadrele didactice urmează constant cursuri de formare continuă și perfecționare; ▪ Personal nedidactic cu experiență profesională 	<ul style="list-style-type: none"> ▪ 5% din cadrele didactice nu posedă cunostințe de operare P. C. sau nu le aplică în activitatea didactica; ▪ Cadre didactice nemotivate pentru formare continuă;

Calificări și curriculum	
<ul style="list-style-type: none"> ▪ Oferta educațională adaptată la nevoile de formare identificate pe piața muncii; ▪ CDS în concordanță cu nevoile și interesele elevilor; ▪ Pentru fiecare specializare, școala dispune de întregul material curricular (planuri de învățământ și programe școlare, Standarde de pregătire profesională - SPP, auxiliare curriculare, manuale, materiale de învățare etc.) ▪ Bogata activitate educativă școlară și extrașcolară : activități de voluntariat (vizite la cămine de bătrâni și la case de copii din Campina și zonele limitrofe), comemorări (Ziua Națională, Unirea, M. Eminescu), celebrarea sărbătorilor religioase (Crăciun, Paște), diferite evenimente (Săptămâna porților deschise, proiecte educative în parteneriat cu școlile și liceele din Câmpina), Balul Bobocilor, Balul de absolvire; 	<ul style="list-style-type: none"> ▪ Oferta curriculara nu este suficient de flexibilă, elevii nu pot participa simultan la mai multe programe de învățare, nici nu pot opta pentru anumite discipline, decât cele propuse de Comisia de curriculum prin pachetele de opțiuni;
Parteneriat și colaborări	
<ul style="list-style-type: none"> ▪ Implicarea partenerilor sociali în elaborarea planurilor de școlarizare și în identificarea abilităților cheie și a celor specifice; ▪ Participarea activă a școlii la viața cultural – artistică a comunității prin concursuri (de SSM, de sănătate și prim ajutor); ▪ Colaborarea permanentă și eficientă a școlii cu autoritățile sanitare-DSP,SMC; ▪ Parteneriate strânse cu toate farmaciile din oraș și împrejurimi; ▪ Școala a încheiat protocoale de parteneriat cu instituții de cultură din oraș (Biblioteca municipală, Centrul de promovare turistică), ISU Prahova și cu alte unități de învățământ, 	<ul style="list-style-type: none"> ▪ Greutate în facilitarea semnării contractelor de colaborare cu agenții economici; ▪ Raportul dintre numărul absolvenților și numărul locurilor de muncă, oferite de agenții economici este supraunitar;
OPORTUNITĂȚI	AMENINȚĂRI
Predarea-învățarea	
<ul style="list-style-type: none"> ▪ Structura ocupațională actuală diversificată, la nivel local, ce ne permite diversificarea ofertei educaționale pentru domeniul de pregătire “Sănătate și asistență pedagogică”; 	<ul style="list-style-type: none"> ▪ Nivelul intelectual și capacitatea de asimilare a cunoștințelor de către elevi și viitorii elevi se află într-un trend descendent ; ▪ Evoluția tehnologiilor într-un ritm alert proporțional cu capacitatea actuală de adaptare, atât a cadrelor didactice cât și a elevilor ;

	<ul style="list-style-type: none"> ▪ Nivelul foarte ridicat de birocratizare a învățământului care reduce semnificativ timpul dedicat exclusiv elevilor și pregătirii materialelor și cursurilor necesare procesului de predare ;
Informarea, consilierea și orientarea elevilor	
<ul style="list-style-type: none"> ▪ Deschiderea autorităților locale care școli în ceea ce privește voluntariatul; ▪ Oferta variată a cursurilor de formare și dezvoltare profesională a CCD-ului ▪ Adaptarea ofertei educaționale în raport cu cerințele sociale și interesele individuale 	<ul style="list-style-type: none"> ▪ Scăderea populației școlare; ▪ Implicarea redusă a agenților economici în identificarea oportunităților de integrare profesională a absolvenților școlii;
Resurse financiare	
<ul style="list-style-type: none"> ▪ Contribuții ale Fundației, inclusiv prin atragerea de sponsori, pentru achiziționarea de mijloace de învățământ; ▪ Sponsorizări, donații; 	<ul style="list-style-type: none"> ▪ Modificările legislative și fiscale într-un ritm alert și cu o periodicitate crescută
Resurse materiale și informaționale	
<ul style="list-style-type: none"> ▪ Dezvoltarea unor relații de parteneriat cu firme din țară pentru facilitarea obținerii de dotări și de echipamente; ▪ Achiziționarea de software licențiat; ▪ Achiziționarea de volume pentru completarea bibliotecii în conformitate cu programele școlare; 	<ul style="list-style-type: none"> ▪ Conștiința morală a elevilor privind păstrarea și întreținerea spațiilor școlare; ▪ Ritmul accelerat al schimbărilor tehnologice ce conduc la uzura morală a echipamentelor existente;
Resurse umane - elevi	
<ul style="list-style-type: none"> ▪ Crearea de facilități elevilor cu posibilități materiale reduse: burse oferite de agenții economici; ▪ Recompensarea elevilor merituoși prin acordarea bursei de performanță de către fundație; ▪ Posibilitatea integrării pe piața muncii a absolvenților, datorită existenței multor centre medicale și farmacii în municipiu și zonele limitrofe; 	<ul style="list-style-type: none"> ▪ Lipsa motivației învățării pentru elevi datorată instabilității economice; ▪ Tentația angajării imediate, sau a obținerii indemnizației de șomaj pentru absolvenții liceelor; ▪ Scăderea populației școlare și/ sau orientarea spre alte calificări;
Resurse umane - personalul unității	
<ul style="list-style-type: none"> ▪ Colaborarea cadrelor didactice cu diferite universități; ▪ Varietatea cursurilor de formare și perfecționare existente în județ; ▪ Număr mare de întâlniri și activități comune ale cadrelor didactice, în afara orelor de 	<ul style="list-style-type: none"> ▪ Ieșirea din sistem a cadrelor didactice cu experiență pensionate; ▪ Migrarea cadrelor didactice spre alte domenii mai bine remunerate;

curs, care favorizeaza o comunicare mai bună, împărtășirea experienței pozitive;	
Calificări și curriculum	
<ul style="list-style-type: none"> ▪ Structura CDS-urilor permite facilitarea procesului de identificare de către elevi a abilităților interpersonale și intelectuale, precum și a modului în care le pot folosi mai eficient în drumul către viitoarea carieră ; ▪ Posibilitatea de înființare a unor noi specializări, din alt domeniu decât cel sanitar; 	<ul style="list-style-type: none"> ▪ Nu sunt publicate manuale/ auxiliare curriculare pentru toate modulele/ disciplinele tehnice, sau prețurile acestora nu sunt accesibile elevilor;
Parteneriat și colaborari	
<ul style="list-style-type: none"> ▪ Potențialul uman și material de care dispune unitatea în vederea acoperirii școlarizării forței de muncă necesară pe piața muncii locale; ▪ Disponibilitate completa din partea conducerii și întregului personal al școlii în realizarea unui dialog permanent cu reprezentanții comunității locale; 	<ul style="list-style-type: none"> ▪ Instabilitate potențială, la nivel social și economic, a partenerilor sociali; ▪ Absența mecanismelor eficiente care să faciliteze parteneriatul școală - agenți economici; ▪ Dorința expresă a agenților economici de a oferi locuri de munca, în principal, persoanelor cu experiență profesională;

2.2.4. Aspecte care necesită dezvoltare

Ținând cont de rezultatele obținute de elevii și profesorii școlii postliceale, în toate aspectele activității sale, se impune identificarea unor noi alternative de afirmare și, respectiv, de rezolvare a problemelor reliefate de punctele slabe din matricea de mai sus; prin urmare, școala își propune următoarele priorități:

Ținta 1: ***Îmbunătățirea managementului la nivelul școlii și al claselor, în vederea asigurării cadrului organizatoric și funcțional favorabil dezvoltării, creșterii calității serviciilor educative și a contribuției acestora la dezvoltarea personală și profesională a elevilor.***

Ținta 2: ***Dezvoltarea competențelor resurselor umane de a utiliza și valorifica noile tehnologii de informare, formare și comunicare în vederea creșterii personale și profesionale a fiecăruia și participării active la proiectarea și realizarea demersului didactic și a proiectelor educaționale, în vederea pregătirii permanente pentru schimbare.***

Ținta 3: ***Creșterea numărului de parteneriate școlare desfășurate între unitate-elevi-comunitate prin implicarea activă în viața școlii și a comunității în vederea conceperii, implementării și participării la programele și proiectele educaționale locale, județene și naționale.***

Ținta 4: *Stimularea elevilor înscriși în unitatea de învățământ cu mijloace didactice și de dezvoltare personală pentru a crește performanțele acestora atât în mediul școlar cât și în mediul social, prin organizarea de ședințe și cursuri de aprofundare a cunoștințelor dobândite și de achiziționare de noi abilități.*

Ținta 5: *Continuarea tradiției de susținere și dezvoltare a nivelului calitativ al actului educativ prin dezvoltarea periodică permanentă a indicatorilor de calitate direct proporțională cu dezvoltarea economico-socială la nivel național și european.*

Ținta 6: *Editarea de manuale, broșuri, cursuri complementare pentru a susține atât procesul de învățământ cât și elevii școlii, dar și pentru a spori nivelul încasărilor și a bugetului școlii, și ulterior a cheltuielilor pentru îmbunătățirea bazei materiale și modernizare a spațiilor de învățământ.*

Capitolul III. PLANUL OPERAȚIONAL AN ȘCOLAR 2024-2025

I. MANAGEMENTUL INSTITUȚIONAL

OBIECTIVE

1. Creșterea rolului și, mai ales, asumarea responsabilității de către fiecare cadru didactic, în vederea realizării unui proces de învățământ cu finalitate ce vizează buna pregătire profesională.
2. Eficientizarea activității tuturor structurilor manageriale (atât cele administrative dar, mai ales, cele ce vizează activitatea instructiv - educativă și de pregătire practică) din instituție.
3. Realizarea unei colaborări benefice procesului de învățământ cu comunitatea educativă locală, agenții economici.
4. Proiectarea unei oferte educaționale compatibilă cu realitățile societății românești contemporane.

Acțiuni pentru atingerea obiectivelor	Termen de realizare	Persoana/Persoane care răspund	Dovezi
• Refacerea Planului de Acțiune al școlii pentru perioada 2023-2028	Septembrie 2024	Echipa de realizare a P.A.S.	P.A.S.
• Organizarea Consiliului profesoral, stabilirea comisiei pentru asigurarea calității, alegerea Consiliului de administrație .	Septembrie 2024	Echipa managerială și Consiliul Profesoral	Proces verbal
• Organizarea colectivelor metodic - științifice și a comisiei diriginților, fixându-se și liderii acestor structuri organizatorice.	Septembrie 2024	Echipa managerială și Consiliul de Administrație	Proces verbal
• Organizarea Consiliului de administrație: stabilirea atribuțiilor membrilor săi, însușirea tematicii și graficului ședințelor de lucru	Octombrie 2024	Consiliul de Administrație	Proces verbal
• Organizarea activităților catedrelor / comisiilor metodice și elaborarea unor programe de activitate subordonate planului de acțiune al școlii	Octombrie 2024	Echipa managerială Șefii comisiilor metodice	Proces verbal, Planuri operaționale
• Organizarea activității comisiei diriginților	Octombrie 2024	Echipa managerială și Comitetul de părinți	Proces verbal

II. ASIGURAREA RESURSELOR MATERIALE NECESARE PROCESULUI DE ÎNVĂȚĂMÂNT

OBIECTIVE:

1. Atragerea de resurse financiare externe în vederea executării unor lucrări de intretinere și achiziționarea de mijloace și materiale didactice.

Acțiuni pentru atingerea obiectivelor	Termen de realizare	Persoana/Persoane care răspund	Dovezi
Pentru modernizarea spațiilor de învățământ se vor face demersuri pentru accesarea unor fonduri private, prin sponsorizări sau prin atracția de fonduri proprii prin alte mijloace decât taxele școlare	Permanent	Director, corpul profesoral	Adrese de solicitare, Procese verbale
Se vor asigura fondurile necesare pentru procurarea materialelor utilizate la instruirea practică în cabinetele și laboratoarele din școală <ul style="list-style-type: none"> • Se va asigura fondul de carte, manuale și publicații în conformitate cu curriculum-ul fiecărei discipline din planul de învățământ • Se vor optimiza cheltuielile cu materiale necesare efectuării lucrărilor de reparații și întreținere a spațiului de învățământ; 	Permanent	Director - Contabil - Echipa de implementare	Procese verbale

III. PROCESUL INSTRUCTIV-EDUCATIV

OBIECTIVE

1. Asigurarea calității actului educațional.
2. Stabilirea de programe adecvate încât, în fiecare catedră / comisie metodică pe arie curriculară/ discipline, să se atingă finalitățile procesului de învățământ.
3. Depistarea și stimularea elevilor cu aptitudini.

Acțiuni pentru atingerea obiectivelor	Termen de realizare	Persoana/Persoane care răspund	Dovezi
• Implicarea activă a Consiliului profesoral și a Consiliului de administrație în procesul instructiv-educativ-evaluativ prin îmbogățirea conținutului instructiv-formativ al întrunirilor celor două structuri	Permanent	Consiliul de administrație	Procese verbale
• Realizarea de activități în parteneriat pentru creșterea calității actului educativ	Conform planului operațional	Echipe manageriale	Convenții de colaborare
• Implicarea factorilor educaționali, a Consiliului profesoral și a Consiliului administrativ în actul de analiză a procesului de învățământ	Permanent	Consiliul de administrație, Consiliul profesoral	Procese verbale
• Realizarea planificărilor activității didactice în conformitate cu noile cerințe ale curriculum-urilor	Începuturile semestrelor	Corpul profesoral	Planificări calendaristice
• Demararea programelor de pregătire cu elevii slabi în vederea recuperării golurilor și atingerea unui nivel minim necesar promovării;	Noiembrie 2024	Șefii de catedre, directorul	Programe de pregătire
• Desfășurarea unor analize de diagnosticare a rezultatelor școlare pe clase și de stabilire a măsurilor de remediere a neajunsurilor	Semestrul II	Șefii de catedre, directorul	Programe de recuperare
• Creșterea rolului stimulativ al evaluării nivelului de pregătire al elevilor prin urmărirea ritmicității notării și a numărului minim de note la fiecare disciplină de studiu și prin utilizarea metodelor moderne de evaluare, teste grilă, portofolii, eseuri, referate.	Permanent	Șefii de catedre	Cataloage, portofolii elevi

INSPECTORATUL ȘCOLAR JUDEȚEAN PRAHOVA
ȘCOALA POSTLICEALĂ SANITARĂ "DR. DINU" CÂMPINA

<ul style="list-style-type: none"> • Parcurgerea integrală a programei școlare și asigurarea unui design instrucțional și a unor strategii de predare-învățare-evaluare cu un înalt grad de profesionalism. 	Permanent	Directorul	Rezultatele la finalul semestrelor și a anului școlar
<ul style="list-style-type: none"> • Realizarea unor bănci de date cu itemi pentru măsurarea competențelor, capacităților și abilităților elevilor în vederea compatibilizării pregătirii lor cu standardele naționale și europene 	Permanent	Comisia de asigurare a calității	Rapoarte periodice
<ul style="list-style-type: none"> • Realizarea lecțiilor prin metode moderne de învățare-centrate pe elev-conform planului operațional 	Permanent	Directorul	Fișe de observare a lecției
<ul style="list-style-type: none"> • Asigurarea unei instruiți practice de calitate care să ducă la achiziții de competențe și abilități conform SPP 	Permanent	Comisia de asigurare a calității	Portofoliile cadrelor didactice

IV. ACTIVITATEA EDUCATIVĂ ȘCOLARĂ ȘI EXTRAȘCOLARĂ

OBIECTIVE

1. Creșterea rolului comisiei metodice a diriginților în vederea eficientizării activităților educative
2. Implicarea activă a agenților economici , a comunității locale, a celorlalte instituții educative în formarea la tineri a unor atitudini pozitive față de valorile societății în care urmează să se integreze.

Acțiuni pentru atingerea obiectivelor	Termen de realizare	Persoana/Persoane care răspund	Dovezi
• Întocmirea documentelor de proiectare a muncii educative la nivelul clasei	Septembrie 2024	Diriginții	Procese verbale
• Urmărirea modului în care profesorul diriginte se implică mai eficient în activitatea de consiliere didactică și profesională a elevilor	Permanent	Directorul	Planuri de activitate
• Organizarea ședințelor deschise cu cadrele didactice și elevii, ori de câte ori este cazul și informarea corectă a acestora despre situația școlară și frecvența	Permanent	Consiliul profesorilor clasei Diriginții	Portofolii diriginți
• Organizarea de acțiuni educative (simpozioane, serbări, excursii, seri culturale și de dans etc.)	Conform planului operațional	Diriginții	Portofolii diriginți
• Organizarea de programe interactive pe probleme ale elevilor, cu participarea profesorilor, poliției, a cadrelor sanitare	Permanent	Directorii, diriginții și corpul profesoral	Programe de consiliere
• Formarea ținutei morale, decente, a comportamentului civilizat, eliminarea absenteismului de la activitățile școlare, a delicvenței juvenile, respectarea legilor, a normelor de igienă	Permanent	Directorii, diriginții și corpul profesoral	Programe de consiliere
• Editarea de reviste școlare	August 2025	Echipe de realizare a revistei	Revista școlii
• Realizarea de activități în parteneriat pentru creșterea calității actului educativ	Permanent	Echipe manageriale	Protocoale de colaborare

V. FORMAREA CONTINUĂ (DEZVOLTAREA PROFESIONALĂ)

OBIECTIVE

1. Stimularea perfecționării cadrelor didactice.

2. Participarea la toate activitățile de perfecționare a personalului didactic și formarea acestuia în vederea folosirii SEI.

Acțiuni pentru atingerea obiectivelor	Termen de realizare	Persoana/Persoane care răspund	Dovezi
• Perfecționarea actului didactic prin abordarea metodelor moderne de învățare-centrată pe elev	Permanent	Directorul și șefii de catedre	Fișă de observație a lecției, Procese verbale
• Diseminarea informațiilor primite de profesorii participanți la cursuri de formare și perfecționare	Permanent	Directorul	Baza de date formare continuă
• Împărtășirea exemplurilor de bună practică	Permanent	Profesorii înscriși la perfecționare	Baza de date formare continuă
• Îmbunătățirea calității prestației cadrelor didactice debutante prin activități de consiliere și stagii de perfecționare.	Permanent	Șefii de catedre	Baza de date formare continuă
• Utilizarea ofertei de educație, a programelor de perfecționare ale CCD și ale centrului de asistență psihopedagogică	Permanent	Șefii de catedre	Baza de date formare continuă
• Perfecționarea cadrelor didactice în vederea implementării programului SEI ;	Permanent	Directorul și șefii de catedre	Baza de date formare continuă
• Exercițarea funcției de îndrumare și control a managerului unitatii și a șefilor de catedră prin asistențe la ore și acțiuni de perfecționare	Conform graficului de interasistențe și asistențe	Directorul	Fișă de observație a lecției
• Utilizarea fondului de carte al bibliotecii unitatii de invatamant în pregătirea individuală de specialitate	Permanent	Bibliotecarul	Abonamente

VI. ACTIVITATEA DE SECURITATE ȘI SĂNĂTATE A MUNCII, PSI ȘI APĂRARE CIVILĂ

OBIECTIVE

- 1. Asigurarea protecției personalului din școală și a elevilor pe durata desfășurării tuturor activităților.**
- 3. Reglarea activității de apărare civilă și PSI.**

Acțiuni pentru atingerea obiectivelor	Termen de realizare	Persoana/Persoane care răspund	Dovezi
<ul style="list-style-type: none"> • Organizarea comitetului de sănătate și securitate în muncă și a comisiei tehnice PSI 	Septembrie 2024	Directorul și comisia	Decizii de constituire a comisiilor
<ul style="list-style-type: none"> • Redactarea documentelor, realizarea instruirilor și semnarea proceselor verbale în conformitate cu legislația în vigoare 	Permanent	Responsabil SSM Comisia PSI și directorul	Dosar SSM
<ul style="list-style-type: none"> • Asigurarea condițiilor materiale și organizatorice în vederea prevenirii accidentelor și incendiilor cât și pentru intervenții reale 	Permanent	Comisia PSI, directorul, administratorul	Dosar PSI
<ul style="list-style-type: none"> • Asigurarea securității și siguranței elevilor și personalului din instituție 	Permanent	Directorul și administratorul	Dosar SSM/PSI
<ul style="list-style-type: none"> • Marcarea Săptămânii Europene pentru Sănătate și Securitate în muncă 	22-26 Octombrie 2024	Comisia PSI	Proces verbal

VII IMPLEMENTAREA INSTRUMENTELOR PENTRU MANAGEMENTUL CALITĂȚII

OBIECTIVE

1. Planificarea riguroasă a tuturor activităților conform principiilor calității.
2. Organizarea activității pentru a asigura diseminarea informației și punerea în practică a planurilor, prin stabilirea celei mai potrivite configurații a unității de învățământ, cu scopul utilizării optime a resurselor.
3. Monitorizarea și evaluarea activităților.

Acțiuni pentru atingerea obiectivelor	Rezultate așteptate	Termen de realizare	Persoana/Persoane care răspund	Dovezi
1. Îndeplinirea misiunii, obiectivelor și aspirațiilor propuse în PAS	PAS 2023-2028	15 octombrie 2024	Echipa managerială	Document
<p>2. Constituirea structurilor responsabile cu implementarea instrumentelor pentru managementul calității (identificarea principalilor actori și a rolului acestora):</p> <ul style="list-style-type: none"> • Numirea coordonatorului pentru asigurarea calității, rol: președintele CEAC • Stabilirea CEAC, rol: monitorizează desfășurarea tuturor activităților, este responsabil de îndeplinirea procesului de autoevaluare. • Constituirea catedrelor la nivelul școlii pe discipline sau pe arii curriculare. • Stabilirea echipei de observatori (șefii de catedre), rol: realizează observări sistematice ale activității de predare-învățare. 	Toți membrii personalului sunt implicați în implementarea asigurării calității	15 octombrie 2024	Echipa managerială Consiliul de administrație	<p>Procese verbale ale ședințelor Consiliului de Administrație</p> <p>Decizii de constituire a catedrelor și de numire a șefilor de catedră</p>

INSPECTORATUL ȘCOLAR JUDEȚEAN PRAHOVA
ȘCOALA POSTLICEALĂ SANITARĂ "DR. DINU" CÂMPINA

<p>3. Diseminarea informației:</p> <ul style="list-style-type: none"> • Înființarea unei baze de date în școală privind asigurarea calității (proceduri și strategii). • Prelucrarea în ședințele de catedră a principiilor calității și descriptorilor de performanță. • Afișarea în cancelarie a criteriilor de evaluare și a graficelor observărilor (asistențe și interasistențe la lecții). • Discutarea modului de interpretare a criteriilor. 	<p>Informarea tuturor membrilor personalului privind asigurarea calității</p>	<p>15 octombrie 2024</p>	<p>Echipe manageriale CEAC Șefii de catedre</p>	<p>Mape noutăți Procese verbale ale ședințelor de catedră Grafice de asistențe</p>
<p>4. Elaborarea strategiei de observare:</p> <ul style="list-style-type: none"> • Stabilirea criteriilor de evaluare a procesului de predare-învățare. • Întocmirea graficelor de asistențe și interasistențe la lecții. 	<p>Sistemul de asigurare a calității cuprinde criterii clare pe baza cărora se pot stabili punctele tari și punctele slabe</p>	<p>15 octombrie 2024</p>	<p>Echipe manageriale CEAC Echipe de observatori</p>	<p>Fișa de observare a lecției Grafice de asistențe</p>
<p>5. Monitorizare- realizarea observațiilor</p>	<p>Stabilirea punctelor tari și a punctelor slabe</p>	<p>Conform planificării</p>	<p>Echipe manageriale Echipe de observatori</p>	<p>Fișe de observare</p>
<p>6. Evaluare:</p> <ul style="list-style-type: none"> • Întocmirea raportului de autoevaluare la nivelul fiecărei catedre • Elaborarea planului de îmbunătățire. 	<p>Sistemul de asigurare a calității este dezvoltat, implementat și continuu îmbunătățit</p>	<p>Iunie 2025 Septembrie 2025</p>	<p>Echipe manageriale CEAC</p>	<p>Raport de autoevaluare Planul de îmbunătățire</p>

VIII. ACTIVITĂȚILE DE ÎNVĂȚARE CENTRATĂ PE ELEV

OBIECTIVE

- Eficientizarea procesului de învățare și transformarea acestuia într-un proces activ, prin încurajarea implicării active a elevilor în propria formare.
- Adaptarea strategiilor didactice pentru a corespunde stilurilor individuale de învățare ale elevilor.
- Responsabilizarea elevilor privind propria formare.

Acțiuni pentru atingerea obiectivelor	Rezultate așteptate	Dovezi	Termen de realizare	Persoana/Persoane care răspund	Factori de influență
<p>1. Proiectarea, organizarea și desfășurarea activităților de învățare, cu implicarea activă a elevilor în propriul proces de formare – învățare centrată pe elev</p> <p>- organizarea unor cursuri de formare pentru diseminarea informațiilor privind învățarea centrată pe elev</p> <p>- identificarea stilurilor de învățare ale elevilor fiecărei clase și stabilirea stilului dominant al clasei</p>	<p>- 60 % din personalul didactic participă la cursuri organizate pe metode active de învățare</p> <p>- 100% dintre elevi completează chestionare pentru determinarea stilului de învățare</p> <p>- transformarea procesului învățării într- unul activ, antrenant și atractiv pentru elevi</p> <p>- lecții cu activități centrate pe elev</p> <p>- participarea activă și eficientă a elevilor la lecții</p> <p>- responsabilizarea elevilor asupra propriei formări</p>	<p>- planificări ale activităților didactice, proiecte de lecții cu activități centrate pe elev</p> <p>- chestionare pentru determinarea stilului de învățare</p> <p>- formulare pentru planul de lecție</p> <p>- formular pentru analiza propriilor practici</p> <p>- formular pentru tema de lucru</p>	Octombrie 2024	<p>Echipa managerială</p> <p>Responsabilii comisiilor metodice</p> <p>Cadrele didactice care au participat la cursuri de formare privind învățarea centrată pe elev</p> <p>Cadrele didactice</p>	<p>- disponibilitatea cadrelor didactice de a desfășura lecții cu activități centrate pe elev</p> <p>- gradul de implicare și antrenare a elevilor pentru participarea la lecții</p> <p>- interesul manifestat de elevi pentru propria formare</p>

**INSPECTORATUL ȘCOLAR JUDEȚEAN PRAHOVA
ȘCOALA POSTLICEALĂ SANITARĂ "DR. DINU" CÂMPINA**

<p>- stabilirea strategiilor de învățare, care corespund cel mai bine stilurilor individuale de învățare ale elevilor</p> <p>- întocmirea proiectelor de lecții cu activități centrate pe elev</p> <p>- organizarea și desfășurarea de lecții cu activități de învățare centrate pe elev la toate clasele, cu sarcini diferite de învățare pentru cele trei stiluri de învățare: vizual, auditiv și practic</p> <p>- utilizarea metodelor active în procesul învățării: lucrul în grupuri mici și perechi, jocul de rol, studiul de caz, brainstormingul</p> <p>- aplicarea metodelor alternative pentru evaluare: autoevaluarea, proiectul individual și în grup, portofoliul</p> <p>- evaluarea eficienței utilizării strategiilor didactice adecvate stilurilor individuale de învățare</p>	<p>- 90% din cadrele didactice aplică metodele active de învățare</p> <p>- situații de învățare în care elevii se vor simți în largul lor și vor avea încredere în strategia didactică folosită de profesor</p> <p>- abilități cheie dezvoltate la elevi și competențe tehnice dobândite de către aceștia, corespunzător Standardelor de Pregătire Profesionale</p> <p>- dezvoltarea la elevi a stilului preferat de învățare</p> <p>- găsirea celei mai potrivite căi de a învăța</p> <p>- creșterea eficienței învățării</p>	<p>- proiecte de lecții cu activități centrate pe elev, cu sarcini diferențiate pe stilurile individuale de învățare ale elevilor</p> <p>- materiale și resurse de învățare adecvate stilurilor de învățare ale elevilor: fișe de documentare, fișe de lucru, teste, fișe de evaluare, fișe de observare, proiecte și miniproiecte</p>	<p style="text-align: center;">Permanent</p>	<p>Echipa managerială Responsabilii comisiilor metodice</p> <p>Cadrele didactice</p> <p>Cadrele didactice care au participat la cursuri de formare privind învățarea centrată pe elev</p>	<p>- disponibilitatea cadrelor didactice pentru aplicarea strategiilor didactice care să corespundă stilurilor individuale de învățare ale elevilor</p> <p>Factori cu influență pozitivă:</p> <p>- participarea cadrelor didactice la cursuri de formare</p>
--	--	--	--	---	---

**INSPECTORATUL ȘCOLAR JUDEȚEAN PRAHOVA
ȘCOALA POSTLICEALĂ SANITARĂ "DR. DINU" CÂMPINA**

<p>2. Construirea unui mediu de învățare accesibil pentru toți elevii, cu asigurarea de șanse egale</p> <ul style="list-style-type: none"> • asigurarea condițiilor egale de acces la programele de învățare pentru toți elevii și sprijinirea acestora pentru propria formare - identificarea elevilor cu un nivel scăzut de pregătire - asigurarea sprijinului specializat pentru învățare: personal didactic bine pregătit • adecvarea mediului de învățare, nevoilor individuale ale elevilor - asigurarea unui mediu fizic potrivit pentru învățare: săli de clasă, cabinete de specialitate, bibliotecă ș.a. 	<ul style="list-style-type: none"> - îmbunătățirea performanțelor de învățare - toți elevii identificați având un nivel scăzut de pregătire vor beneficia de programe speciale de pregătire - progres în pregătire 	<ul style="list-style-type: none"> - programe de învățare individuale care să asigure progresul și învățarea - programe de învățare pentru elevii care participă la concursuri școlare 	<p>Permanent</p>	<p>Echipa managerială</p> <p>Responsabilii comisiilor metodice</p> <p>Cadrele didactice</p>	
--	---	--	------------------	---	--

IX. Dezvoltarea relațiilor între școală și principalii partener

OBIECTIVE:

1. Realizarea educației pentru integrare pe piața muncii în context european.
2. Creșterea șanselor viitorilor absolvenți de a se integra socio – profesional și dezvoltarea capacității de a învăța permanent.

Acțiuni pentru atingerea obiectivelor	Rezultate așteptate	Termen de realizare	Persoana/Persoane care răspund	Parteneri
<p>1. Stabilirea unor acțiuni comune partenerilor</p> <ul style="list-style-type: none"> - Semnarea contractelor de colaborare între partenerii - Întocmirea programului de desfășurare a activităților, responsabilități, termene; - Crearea condițiilor pentru obținerea unui feed-back de calitate. 	<p>Întocmirea contractelor și acordurilor de colaborare cu partenerii educaționali</p>	<p>Octombrie 2024</p>	<p>Echipa managerială Responsabilii comisiilor metodice Reprezentanți ai agenților economici</p>	<p>Spitalul Municipal Campina Spitalul de Psihiatrie Voila Sanconfind Swiss Caps Medimfarm Seti Farm Farmaciile Catena Farmacia Dona Farmaciile SensiBlu Centru Recuperare Medicala Dr. Dan Capatana</p>
<p>2. Adaptarea planificării educaționale la nevoile de dezvoltare economice și sociale la nivel local și la nevoile de dezvoltare personală și profesională a elevilor:</p> <ul style="list-style-type: none"> - identificarea agenților economici și a potențialului acestora, în strânsă legătură cu domeniul de pregătire profesională ; - formarea la elevi de abilități și competențe creative cerute pe piața forței de muncă; - stimularea învățării active; - stabilirea cifrei de școlarizare în acord cu cererea calificării de pe piața muncii; 	<p>Cifră de școlarizare aprobată și realizată</p> <p>80 % din viitorii absolvenți să fie înscriși pe piața forței de muncă</p>	<p>Permanent</p>	<p>Echipa managerială Responsabilii comisiilor metodice Cadrele didactice</p>	<p>Farmaciile SensiBlu Centru Recuperare Medicala Dr. Dan Capatana</p>

IX. Dezvoltarea relațiilor între școală și principalii partener

OBIECTIVE:

1. Realizarea educației pentru integrare pe piața muncii în context european.
2. Creșterea șanselor viitorilor absolvenți de a se integra socio – profesional și dezvoltarea capacității de a învăța permanent.

Acțiuni pentru atingerea obiectivelor	Rezultate așteptate	Termen de realizare	Persoana/Persoane care răspund	Parteneri
<p>1. Stabilirea unor acțiuni comune partenerilor</p> <ul style="list-style-type: none"> - Semnarea contractelor de colaborare între partenerii - Întocmirea programului de desfășurare a activităților, responsabilități, termene; - Crearea condițiilor pentru obținerea unui feed-back de calitate. 	<p>Întocmirea contractelor și acordurilor de colaborare cu partenerii educaționali</p>	<p>Octombrie 2024</p>	<p>Echipa managerială Responsabilii comisiilor metodice Reprezentanți ai agenților economici</p>	<p>Spitalul Municipal Campina Spitalul de Psihiatrie Voila Sanconfind Swiss Caps Medimfarm Seti Farm Farmaciile Catena Farmacia Dona Farmaciile SensiBlu Centru Recuperare Medicala Dr. Dan Capatana</p>
<p>2. Adaptarea planificării educaționale la nevoile de dezvoltare economice și sociale la nivel local și la nevoile de dezvoltare personală și profesională a elevilor:</p> <ul style="list-style-type: none"> - identificarea agenților economici și a potențialului acestora, în strânsă legătură cu domeniul de pregătire profesională ; - formarea la elevi de abilități și competențe creative cerute pe piața forței de muncă; - stimularea învățării active; - stabilirea cifrei de școlarizare în acord cu cererea calificării de pe piața muncii; 	<p>Cifra de școlarizare aprobată și realizată</p> <p>80 % din viitorii absolvenți să fie înscriși pe piața forței de muncă</p>	<p>Permanent</p>	<p>Echipa managerială Responsabilii comisiilor metodice Cadrele didactice</p>	<p>Farmaciile Catena Farmacia Dona Farmaciile SensiBlu Centru Recuperare Medicala Dr. Dan Capatana</p>

Capitolul IV. CONSULTARE, MONITORIZARE ȘI EVALUARE PAS

4.1 Acțiuni în vederea revizuirii PAS:

1. Stabilirea echipei de lucru și a responsabilităților
2. Informarea partenerilor sociali în legătură cu procesul de revizuire a PAS
3. Culegerea informațiilor pentru revizuire PAS prin:
 - chestionare aplicate elevilor, profesorilor școlii, agenților economici;
 - discuții colective și individuale cu principalii „actori” implicați în formarea profesională;
 - interpretarea datelor statistice la nivel regional și local.

Aceste informații au fost corelate cu prioritățile identificate la nivel regional, național și european.

4. Stabilirea și prezentarea priorităților, obiectivelor și domeniilor care necesită dezvoltare:
 - ✚ personalului școlii (în cadrul Consiliului profesoral și în cadrul ședințelor de catedră);
 - ✚ elevilor (în cadrul Consiliului elevilor)
 - ✚ partenerilor sociali cu care școala are relații de parteneriat.
5. Structurarea sugestiilor formulate în urma consultărilor și, pe baza acestora, reformularea priorităților
6. Elaborarea planului operațional

SURSE DE INFORMAȚII:

1. Documente de proiectare a activității școlii:
 - Documente ale catedrelor, comisiei diriginților, Consiliului elevilor, Consiliului reprezentativ al părinților;
 - Documente care atestă parteneriatele școlii;
 - Oferta de școlarizare.
2. Documente de analiză a activității școlii:
 - Rapoarte ale catedrelor;
 - Rapoarte ale Consiliului de Administrație;
 - Rapoarte ale echipei manageriale;
 - Rapoarte ale celorlalte compartimente ale școlii: secretariat, administrație, contabilitate, bibliotecă.
3. Documente de prezentare și promovare a școlii, analiză locală, regională și europeană:
 - Planul de dezvoltare durabilă a județului Prahova în perioada 2014 – 2020;
 - Strategia educației și formării profesionale din România pentru perioada 2016 – 2020;
 - Strategia de dezvoltare durabilă a Județului Prahova pentru perioada 2021-2027;
 - Planul de Dezvoltare Durabilă Regiunea Sud-Muntenia 2021-2027;
 - Programul Operațional Regional 2014 – 2020, Programul Operațional Capital Uman 2014 – 2020;
 - Chestionare, discuții, interviuri;
 - Rapoarte scrise ale ISJ întocmite în urma inspecțiilor efectuate în școală.

CONSULTAREA

Implementarea Planului de Acțiune al Școlii va fi realizată de către întregul personal al școlii.

Procesul de monitorizare și evaluare va fi asigurat prin:

- Întâlniri și ședințe de lucru lunare pentru informare, feed-back, actualizare;
- Includerea de acțiuni specifice în planurile de activitate ale Consiliului de Administrație, ale Consiliului profesoral, ale catedrelor;
- Prezentarea de rapoarte semestriale în cadrul Consiliului profesoral și al Consiliului de Administrație, revizuire periodică.

4.2. Organizarea activităților de monitorizare, evaluare și actualizare a planului

Tipul activității	Responsabilitatea monitorizării și evaluării	Frecvența monitorizării	Datele întâlnirilor de analiză	Observații
Întocmirea seturilor de date care să sprijine monitorizarea țintelor	Directorul, CEAC	semestrial	februarie	
Diagnosticarea mediului intern. Identificarea punctelor tari și slabe.	Directorul, Consiliul de administrație	anual	început și sfârșit de an școlar	
Întocmirea planurilor manageriale ca urmare a acțiunilor de monitorizare și evaluare.	Directorul, Șefii de catedre Consilier școlar	semestrial și anual	septembrie - februarie	
Monitorizarea procesului instructiv - educativ	Directorul, Șefii de catedre Consilier școlar	semestrial	februarie	
Comunicarea acțiunilor corective pornind de la rezultatele obținute	Consiliul de administrație CEAC	semestrial	decembrie - februarie	
Analiza informațiilor privind progresul realizat	CEAC	anual	iunie	
Stabilirea metodologiei de evaluare și a indicatorilor de evaluare a impactului asupra comunității	Directorul, Consilier școlar	anual	septembrie	
Evaluarea progresului în atingerea țintelor.	Directorul CEAC	anual	iunie	
Actualizarea acțiunilor din PAS în urma evaluării.	Directorul, CEAC	anual	Septembrie	

GLOSAR

AJOFM – Agenția Județeană pentru Ocuparea Forței de Muncă
AMF – Asistent medical de farmacie
AMG – Asistent medical generalist
ARACIP - Agenția Română de Asigurare a Calității în Învățământul Preuniversitar
BFKT – Asistent medical Balneofiziokinetoterapie și recuperare
CDS – Curriculum la decizia școlii
CEAC – Comisia de evaluare și asigurare a calității.
CCD – Casa Corpului Didactic.
DSP – Direcția de Sănătate Publică.
ECVET – Sistemul european de credite pentru formare profesională
EQAVET – Cadrul european de referință pentru asigurarea calității în formarea profesională
EQF – Cadrul european al calificărilor
ESCO – Sistemul european de clasificare a aptitudinilor/competențelor, calificărilor și profesiilor.
INSSE – Institutul Național de Statistică
IPT – Învățământ profesional și tehnic
ISCED – Clasificarea internațională standard a educației
PIB – Valoarea de piață a tuturor bunurilor și serviciilor finale produse într-o țară într-o perioadă determinată de timp.
PLAI - Plan local de acțiune pentru învățământ
POR – Planul operațional regional
POCU – Planul operațional capital uman
PRAI – Planul regional de acțiune pentru învățământ
PSI – Prevenirea și stingerea incendiilor
SEI – Sistem educațional informatizat
SMC – Spitalul Municipal Câmpina
SPP – Standard de pregătire profesională
SSM – Sănătate și securitate în muncă
TVET – Technical and vocational education and training
UPU – Unitate primiri urgențe

ANEXE

Anexa 1. Situația evoluției școlarizării în unitatea IPT

Total specializări, sexe	2015/2016	2016/2017	2017/2018	2018/2019	2019/2020	2020/2021	2021/2022	2022/2023	2023/2024
TOTAL:	141	142	146	188	193	184	189	178	163
-Total AMG	71	83	88	118	118	115	111	110	98
Dupa sex:	58	67	74	95	103	103	99	99	86
- F									
- M	13	16	14	18	15	12	12	12	12
Dupa mediu de rezidenta:	27	43	51	61	69	63	67	60	48
-U									
-R	44	40	37	57	49	52	43	50	50
-Total AMF	64	38	25	17	23	24	36	29	29
Din care:	60	37	25	16	22	24	33	25	26
- F									
- M	4	1	-	1	1	-	3	4	3
Dupa mediu de rezidenta:-U	16	18	20	12	16	14	21	16	12
-R	48	20	5	5	6	10	15	13	14
-Total BFKT	6	21	33	53	52	45	42	39	36
Din care:	5	15	23	34	39	33	31	27	26
- F									
- M	1	6	10	14	13	12	11	12	10
Dupa mediu de rezidenta:-U	5	13	21	29	27	22	21	19	19
-R	1	8	12	5	25	11	21	20	17

Procentajul pe școală în ceea ce privește mediul de rezidență, pentru anul școlar 2023/2024 este de 48,46% mediul urban, respectiv 51,54% mediul rural, iar în ceea ce privește distribuția pe sexe este de 84,66% feminin, respectiv 15,34% masculin.

Anexa 2. Utilizarea echipamentelor

<i>Domeniul de pregătire cărui în sunt destinate echipamentele (1)</i>	<i>Echipamente achiziționate (2)</i>	<i>Utilizarea echipamentelor</i>					<i>Observații</i>
		<i>Echipamentele sunt înregistrate în inventarul școlii (3)</i>	<i>Vizibilitatea programului de dotare este asigurată (4)</i>	<i>Programul de dotare este popularizat (5)</i>	<i>Echipamentele sunt instalate și utilizate corespunzător (6)</i>	<i>Personalul a fost instruit pentru utilizarea echipamentelor (7)</i>	
		<i>(DA/NU)</i>	<i>(DA/NU)</i>	<i>(DA/NU)</i>	<i>(DA/NU)</i>	<i>(DA/NU)</i>	
Nursing	echipamente didactice pregătire de bază: tehnici de îngrijire a bolnavului	Da	Da	Da	Da	Da	Achiziții din fonduri proprii Fundației Dr. Dinu. Vizibilitate: expunere în vitrine. Popularizare prin: sedințe de analiză sfârșit de semestru/ an școlar, întâlniri cu factorii interesați, festivități început an școlar
Farmacie/Chimie	echipamente didactice pregătire de bază: farmacie/chimie	Da	Da	Da	Da	Da	Achiziții din fonduri proprii Fundației Dr. Dinu. Vizibilitate: expunere în vitrine. Popularizare prin: sedințe de analiză sfârșit de semestru/ an școlar, festivități început an școlar

<i>Domeniul de pregătire cărui în sunt destinate echipamentele (1)</i>	<i>Echipamente achiziționate (2)</i>	<i>Utilizarea echipamentelor</i>					<i>Observații</i>
		<i>Echipamentele sunt înregistrate în inventarul școlii (3)</i>	<i>Vizibilitatea programului de dotare este asigurată (4)</i>	<i>Programul de dotare este popularizat (5)</i>	<i>Echipamentele sunt instalate și utilizate corespunzător (6)</i>	<i>Personalul a fost instruit pentru utilizarea echipamentelor (7)</i>	
		<i>(DA/NU)</i>	<i>(DA/NU)</i>	<i>(DA/NU)</i>	<i>(DA/NU)</i>	<i>(DA/NU)</i>	
Balneofiziokinetoterapie și recuperare	Echipamente didactice pregătire de bază: tehnici de recuperare	Da	Da	Da	Da	Da	Achiziții din fonduri proprii Fundatiei Dr. Dinu. Vizibilitate: expunere in vitrine. Popularizare prin: sedinte de analiza sfarsit de semestru/ an scolar, intalniri cu factorii interesati, festivitati inceput an scolar
Biologie	Echipamente didactice pregătire de bază: biologie vegetala și animala, anatomie	Da	Da	Da	Da	Da	Achiziții prin OMEC 330 /13.02.2007, OMEC 3504/19.03.2008. Vizibilitate: expunere in vitrine. Popularizare prin: sedinte de analiza sfarsit de semestru/ an scolar, festivitati inceput an scolar
Informatica	Echipamente TIC	Da	Da	Da	Da	Da	Achiziții prin program PHARE... Vizibilitate: etichete autocolante cu steagul Uniunii europene. Popularizare: mass-media, sedinte de analiza sfarsit de semestru/ an scolar, festivitati inceput an scolar

Anexa 3. Harta parteneriatului social

Nr.crt	Denumire	Durata	Parteneri
1	Protocol de colaborare încheiat cu CMI Dr. Din Adrian, nr.1085 B/20.05.2011, pe perioada nedeterminată	Perioada nedeterminată	CMI DR. Din Adrian
2	Contract colaborare instruire practică elevi Nr.289/27.01.2017	An școlar 2016/2017	Spitalul de Boli Pulmonare Breaza
3	Acord de parteneriat Nr.1848/22.02.2017 - Proiect "Prevenirea comportamentelor nesănătoase"	An școlar 2016-2017	Colegiul Tehnic "C.Istrati"
4	Acord de parteneriat Nr.2479/09.05.2017, măsuri de acordare a primului ajutor	An școlar 2017/2018	Colegiul Tehnic "C.Istrati"
5	Acord de parteneriat Nr.345/25.05.2017 tehnici de acordare a primului ajutor pentru instruirea organizatorilor Câmpina Open MTB-Race for Autism	20.06.01.09.2017	Fundația Romanian Angel Appeal
6	Act adițional Nr.2130/04.07.2017 la Contractul de închiriere Nr.1162/16.07.2013	01.09.2017 - 31.08.2018	Școala Gimnazială "A.I. Cuza"
7	Contract colaborare instruire practică elevi Nr.2697/15.11.2017	An școlar 2017/2018	Spitalul de Boli Pulmonare Breaza
8	Acord de parteneriat Nr.479/15.11.2017	An școlar 2017/2018	Biblioteca Municipală "Dr.C.I.Istrati" Câmpina
9	Acord de parteneriat Nr.3019/31.10.2017, Informarea elevilor asupra contracepției	An școlar 2017/2018	Colegiul Tehnic Forestier
10	Acord de parteneriat Nr.1364/12.12.2017 Proiect educațional "Lecția de prim ajutor"	An școlar 2017/2018	Școala Gimnazială Centrală
11	Acord parteneriat proiect educațional "Școala, start pentru sănătate"	An școlar 2017/2018	Liceul Teoretic "Atlas" București
12	Act adițional Nr.958/02.02.2018 la contractul de colaborare Nr.1311/20.01.2014 pentru instruirea practică a elevilor	05.02-23.02.2018	Spitalul de Psihiatrie Voila
13	Acord de parteneriat pentru educație Nr.2171/34/25.10.2018, Proiect educațional "Educă-te pentru viața"	An școlar 2018/2019	Școala Gimnazială Centrală
14	Act adițional Nr.1/16.10.2017 la Contractul de colaborare Nr.3286/07.11.2016	13.11.2017 - 12.11.2018	Spitalul Municipal Câmpina

15	Contract sponsorizare Nr.20/03.12.2018 Cerc Pedagogic	03.12.2018	SILCO CONS ROADS SRL
16	Contract colaborare Nr.13399/08.10.2018 Instruire practică AMG	13.11.2018-12.11.2019	Spitalul Municipal Câmpina
17	Contract colaborare Nr.3060/23.11.2018 instruire practică AMG	An școlar 2018/2019	Spitalul de Boli Pulmonare Breaza
18	Contract colaborare Nr.13040/01.10.2018 Instruire practică BFKT	01.10.2018-30.09.2019	Spitalul Municipal Câmpina
19	Act adițional Nr.897/15.01.2019 la Contractul de Colaborare Nr.1311/20.01.2014	04.02.2019-22.02.2019	Spitalul de Psihiatrie Voila
20	Acord de colaborare Nr.11982/08.12.2015 Instruire practică	08.12.2015-Nedeterminat (accord tacit)	Spitalul Orășenesc Sinaia
21	Act adițional Nr.2308/14/08.2018 la Contract de închiriere Nr.1162/16.07.2013	01.09.2018-31.08.2019	Școala Gimnazială "A.I. Cuza"
22	Protocol Parteneriat Nr.1/08.01.2019 "Educație pentru sănătate"	An școlar 2018/2019	Centrul de Plasament Câmpina
23	Acord de parteneriat Nr.894/09.01.2019 Targ Bebe Fest	07.01.2019-31.03.2019	Medimfarm SA
24	Acord de parteneriat Nr.903/18.01.2019	An școlar 2018/2019	Biblioteca Municipală "Dr.C.I.Istrati" Câmpina
25	Protocol de colaborare educațională Nr.971/25.03.2019 Instruire practică	An școlar 2018/2019	SC Centrul Medical Sanconfind SRL
26	Acord de Parteneriat Nr.3/22.04.2019 Colaborare piața muncii Germania	22.04.2019-21.04.2021	Makro-Mikro Consulting GmbH
27	Protocol de colaborare educațională Nr.394/21.06.2019 Instruire practică	An școlar 2018/2019	SC Patrick Medical Center SRL
28	Act adițional Nr.1/16.10.2019 la Contract de colaborare Nr.13393/08.10.2018	13.11.2019-12.11.2020	Spitalul Municipal Câmpina
29	Act adițional Nr.1/30.09.2019 la Contract de colaborare Nr.13040/01.10.2018	01.10.2019-30.09.2020	Spitalul Municipal Câmpina

30	Acord colaborare Nr.1318/01.11.2019	01.11.2019-30.10.2020	Centrul național de informare și promovare turistică Câmpina
31	Acord parteneriat Nr.1294/17.10.2019	An școlar 2019-2020	Biblioteca Municipală "Dr.C.I.Istrati"
32	Acord parteneriat Nr.506/07.11.2019	An școlar 2019-2020	Școala Postliceală Sanitară "Regina Maria de România"
33	Contract de colaborare Nr.3640/12.11.2019	An școlar 2019-2020	Spitalul de Boli Pulmonare Breaza
34	Acord parteneriar Nr.1763/28.11.2019	An școlar 2019-2020	Liceul Tehnologic " C.Istrati"
35	Acord parteneriat Nr.1344/25.11.2019	An școlar 2019-2020	Școala Gimnazială Ion Câmpineanu
36	Acord parteneriat Nr.1335/18.11.2019	An școlar 2019-2020	Școala Gimnazială "Al. I. Cuza"
37	Contract de colaborare Nr. 654/26.02.2021	An școlar 2020-2021	SC Centrul Medical Sanconfind SRL
38	Act adițional Nr. 637/17.02.2021 la Contractul de Colaborare Nr.1311/20.01.2014	An școlar 2020-2021	Spitalul de Psihiatrie Voila
39	Protocol colaborare Nr. 638/17.02.2021	An școlar 2020-2021	Spitalul Orășenesc Băicoi
40	Protocol colaborare Nr. 1224/23.09.2021 BFKT	An școlar 2021-2022	SC Centrul Medical Sanconfind SRL
41	Protocol colaborare Nr. 1396/10.11.2021 AMG	An școlar 2021-2022	SC Centrul Medical Sanconfind SRL
42	Protocol colaborare Nr. 1397/10.11.2021	An școlar 2021-2022	Spitalul de Boli Pulmonare Breaza
43	Act adițional Nr. 1395/17.02.2021 la Contractul de Colaborare Nr.1311/20.01.2014	An școlar 2021-2022	Spitalul de Psihiatrie Voila
44	Protocol colaborare Nr. 1212/20.09.2021	An școlar 2021-2022	Spitalul Orășenesc Băicoi
45	Act adițional Nr.740/27.10.2022 la Contractul de Colaborare Nr.1311/20.01.2014	An școlar 2022-2023	Spitalul de Psihiatrie Voila

46	Contract de colaborare educațională Nr.609/15.11.2022 AMG	An școlar 2022-2023	Centrul Medical SANCONFIND
47	Contract de colaborare educațională Nr.472/06.09.2022 BFKT	An școlar 2022-2023	Centrul Medical SANCONFIND
48	Contract de colaborare educațională Nr.6356/03.11.2022	An școlar 2022-2023	Spitalul de Boli Pulmonare Breaza
49	Contract de colaborare Nr.20933/14.11.2022	An școlar 2022-2023	Spitalul Municipal Câmpina
50	Act adițional Nr.1104/02.12.2022 la protocolul de colaborare Nr.937/05.12.2019	2022-2024	SC PATRICK MEDICAL CENTER SRL
51	Acord parteneriat Nr.802/21.12.2022	2022-2024	Biblioteca Municipală "C.Istrati"
52	Acord colaborare Nr.803/21.12.2022	2022-2024	Centrul national de informare și promovare turistică
53	Contract colaborare educațională Nr.467/19.10.2023	2023-2024	Centrul Medical Sanconfind
54	Contract de colaborare educațională Nr.4933/31.10.2023	2023-2024	Spitalul de Boli Pulmonare Breaza
55	Protocol colaborare educatională Nr.1650/01.11.2023	2023-2024	Spitalul Orășenesc Băicoi
56	Protocol colaborare Nr.1027/29.03.2023	2023-2024	Școala Gimnazială "Ion Câmpineanu"
57	Protocol colaborare Nr.1143/22.03.2023	2023-2024	Colegiul Național "N.Grigorescu"
58	Act aditional Nr.10470/08.11.2023 la contractual de colaborare Nr.1311/20.01.2014	2023-2024	Spitalul de Psihiatrie Voila
59	Contract colaborare Nr.21071/09.11.2023	2023-2024	Spitalul Municipal Câmpina
60	Protocol Parteneriat Nr.321/17.05.2024	2023-2024	HOUSTON NPA
61	Acord Parteneriat Nr.1887/13.11.2024	2023-2024	MEDSKILL SRL

62	Protocol Parteneriat Nr.1695/08.09.2024	2023-2024	Fundația pentru SMURD
63	Acord Parteneriat Nr.4063/15.12.2023	2023-2024	Școala Gimnazială “Ion Câmpineanu”
64	Protocol colaborare educațională Nr.841/20.01.2023	Perioadă nedeterminată	Centrul de recuperare “Fiziopoint” Câmpina
65	Protocol de colaborare Nr. 450/29.09.2020	Perioadă nedeterminată	SC. REDIMED SAN SRL
66	Protocol colaborare Nr. 613/09.02.2021	Perioadă nedeterminată	SC PATRIK MEDICAL CENTER SRL
67	Protocol colaborare Nr. 449/29.09.2020	Perioadă nedeterminată	SC MEHEDINȚI DECEBAL SRL
68	Protocol de colaborare Nr.143/12.09.2018	Perioadă nedeterminată	ASKDOC Medical Centre SRL
69	Protocol de colaborare încheiat cu CMI Dr.Turtureanu Roxana Nr.15/21.01.2019	Perioadă nedeterminată	CMI Dr. Turtureanu Roxana
70	Colaborare farmaciei instruire practică elevi și susținerea procesului de învățământ	Perioada nedeterminată	Medimfarm Campina
			SetiFarm Campina
			SensiBlu Campina
			SanConfind Campina
			Catena Campina
			Farmaline Campina
			SensiBlu Sinaia
			Medimfarm Filipesti
MedimFarm Ploiesti			

Anexa 4. Condiții de învățare asigurate de unitatea IPT – anul școlar 2024 - 2025

A. Condiții generale de funcționare

Mediul de rezidență	Autorizații de funcționare 2012/2013 ¹⁾	Dacă s-a realizat evaluarea riscului la locul de muncă în școală	Amenajări pentru accesul persoanelor cu dizabilități		Observații
			Rampe de acces	Grupuri sanitare adaptate	
(Urban / Rural)	(DA/NU)	(DA/NU)	(DA/NU)	(DA/NU)	
Urban	Autorizație sanitara	DA	DA .La sediul scolii nu este cazul	NU	Autorizații sanitare de functionare nr. 229/16.09.2011; nr. 70/22.11.2013; nr. 50/16.12.2022
	Autorizație ISU	DA			Negații, nu este cazul
	Autorizație SSM	DA			Certificat constatator Nr.2140/10.05.2023

B. Ateliere și laboratoare

Domeniul de formare profesională/ profilul ¹⁾	Dotare minimă necesară în raport cu cerințele standardului de pregătire profesională ²⁾	Ateliere și laboratoare la nivelul standardelor moderne de pregătire ³⁾	Observații ⁴⁾
	(DA/NU)	(DA/NU)	
Sanatate si Asistenta Pedagogica/Asistent Medical Generalist	DA	DA	
Sanatate si Asistenta Pedagogica/Asistent Medical de Farmacie	DA	DA	
Sanatate si Asistenta Pedagogica/Asistent Medical Balneofiziokinetoterapie si recuperare medicala	DA	DA	

Anexa 5. Programe de reabilitare în care a fost cuprinsă unitatea școlară

Nr. crt.	Unitatea școlară	Anul reabilitării ¹⁾	Programul prin care a fost/va fi reabilitată ²⁾
1.	Școala Postliceală Sanitară „Dr. Dinu”	2011	HG 1001/2006 aprobarea finanțării din bugetul MEC a unor obiective de investiții-consolidare și reparații (700 mil.lei) pentru Școala Gimnazială „A.I.Cuza „Municipiul Câmpina”
2.	Școala Postliceală Sanitară „Dr. Dinu”	2020	Fonduri proprii
3.	Școala Postliceală Sanitară „Dr. Dinu”	2021	Fonduri proprii
4.	Școala Postliceală Sanitară „Dr. Dinu”	2022	Fonduri proprii
5.	Școala Postliceală Sanitară „Dr. Dinu”	2023	Fonduri proprii
6.	Școala Postliceală Sanitară „Dr. Dinu”	2024	Fonduri proprii

Anexa 6. Situația cabinetului de orientare școlară și vocațională la nivelul unității școlare

Unitatea școlară dispune de cabinet de orientare școlară	Unitatea școlară este arondată altei unități școlare cu cabinet de orientare școlară	Observații ¹⁾
(DA/NU)	(DA/NU)	
DA	NU	Contract de colaborare cu Psiholog Stoicescu Anca si Psiholog Turtureanu Roxana

Anexa 7. Acțiuni de orientare și consiliere pentru carieră derulate

Acțiuni de orientare și consiliere profesională (denumirea acțiunii) (1)	Cine a organizat (2)	Agenți economici implicați (3)	Alți parteneri implicați (4)	Grup țintă	Scop	Observații (5)
Sesiunea de comunicări științifice și referate ale elevilor și cadrelor didactice	Școala Postliceală Sanitară „Dr. Dinu”	Medim-Farm SensiBlu Câmpina		Elevii și cadrele școlii	Aprofundarea unor subiecte actuale în domeniu	Acțiune realizată la nivelul școlii
<ul style="list-style-type: none"> ▪ Încheierea unor protocoale de parteneriat interinstituțional "Săptămâna porților deschise", „Școala altfel” 	Școala Postliceală Sanitară „Dr. Dinu”		Directorii și dirigintii claselor a XII-a din școlile vizate, cadre didactice, elevi	Elevii claselor a XII a din municipiu și zonele limitrofe	Consilierea elevilor către alegerea calificărilor profesionale oferite de unitatea noastră, realizarea planului de școlarizare	Acțiune realizată la nivelul școlii și a liceelor participante
<ul style="list-style-type: none"> ▪ Realizare de pliante, afișe, anunțuri presă și Facebook realizate de Comisia pentru Promovarea imaginii Școlii 						
<ul style="list-style-type: none"> ▪ Caravana pentru promovarea imaginii școlii (prezentare CD, afișe, pliante, fluturași) 						
Vizite la agenții economici	Școala Postliceală Sanitară „Dr. Dinu”	Centrul Recuperare Fiziopoint Spitalul de Pneumologie Breaza	Diriginții claselor terminale	Elevii școlii	Orientarea în carieră a elevilor	Acțiune realizată la nivelul școlii

Acțiuni de orientare și consiliere profesională (denumirea acțiunii) (1)	Cine a organizat (2)	Agenți economici implicați (3)	Alți parteneri implicați (4)	Grup țintă	Scop	Observații (5)
Consiliere de grup și individuală	Școala Postliceală Sanitară „Dr. Dinu”	Cabinet de consiliere psihopedagogică	Diriginți și profesori	Elevii claselor terminale	Autocunoașterea, dezvoltarea personală și orientarea în carieră	Acțiune realizată la nivelul școlii

Anexa 8. Nivelul de calificare și formarea continuă a cadrelor

A. Formarea inițială a cadrelor didactice

<i>Cadre didactice (1)</i>				<i>Din care:</i>								Observații
<i>Nr. total cadre didactice</i>	<i>Nr. cadre didactice calificate</i>	<i>Nr. cadre didactice</i>	<i>Procentul cadrelor didactice calificate</i>	<i>Profesori</i>				<i>Maiștrii instructori</i>				
				<i>Nr. total profesori</i>	<i>Nr. profesori calificați</i>	<i>Nr. profesori necalificați</i>	<i>Procent profesori calificați</i>	<i>Nr. total maiștrii</i>	<i>Nr. maiștrii calificați</i>	<i>Nr. maiștrii necalificați</i>	<i>Procent maiștrii calificați</i>	
19	19	0	100%	14	14	0	100%	5	5	0	100%	

B. Nivelul actual de calificare a cadrelor didactice

Nr. total de cadre didactice calificate	Numărul cadrelor pe nivel de calificare										Observații
	<i>Absolvent al unei instituții în domeniul postului (*)</i>	<i>Definitivat</i>	<i>Grad II</i>	<i>Grad I</i>	<i>A două instituție de învățământ superior absolvită</i>	<i>Absolvent cursuri postuniversitare</i>	<i>Masterat în domeniul specializării sau în domeniul educației</i>	<i>Masterat în alte domenii</i>	<i>Doctorat în domeniul specializării sau în domeniul educației</i>	<i>Doctorat în alte domenii</i>	
19	Profesori	2	1	3	2	2	5	2	0	0	
	Maistri	1	0	0	0	0	0	0	0	0	
	Total	3	1	3	2	2	5	2	0	0	

C. Formare continuă a cadrelor didactice

Nr. total de cadre didactice	Numărul cadrelor didactice participante la formare continuă										Observații
	<i>Activități metodice (1)</i>	<i>Sesiuni științifice (2)</i>	<i>Stagii de informare științifică (3)</i>	<i>Cursuri de perfecționare (4)</i>	<i>Definitivat</i>	<i>Grad II</i>	<i>Grad I</i>	<i>Cursuri postuniversitare</i>	<i>Masterat</i>	<i>Doctorat</i>	
19	2	15	16	6	3	1	3	2	5	0	

Anexa 9. Date demografice

A.Evoluția absolvenților de liceu pe localități

Județ, Localitate	ANUL							
	2012	2015	2017	2018	2019	2020	2021	2022
Județul PRAHOVA	8267	5700	5354	5502	5391	5442	5312	5435
Municipiul CÂMPINA	962	684	601	673	657	618	608	625
Orașul Azuga	24	14	10	15	21	13	9	17
Orașul Băicoi	103	72	59	58	66	66	63	79
Orașul Boldești Scăieni	111	72	36	41	57	39	89	49
Orașul Breaza	234	196	187	195	192	182	197	196
Orașul Bușteni	113	54	29	46	32	59	17	45
Orașul Comarnic	74	83	83	77	61	69	77	58
Filipeștii de Pădure	102	28	36	30	24	43	27	28
Orașul Plopeni	168	71	85	43	56	50	29	49
Orașul Sinaia	187	148	111	97	114	114	112	115
Valea Doftanei	46	29	27	27	26	22	28	17
TOTAL Zonă de Interes	2124	1451	1264	1302	1306	1275	1256	1278

Sursa: INSSE/Tempo Online

**B.Populația județului și a localității unde este situată școala la data de 1 iulie
2017-2020 pe grupe de vârstă și sexe**

Anul	Grupa de vârstă	Total Prahova	Din care: - Masculin	- Feminin	Total Câmpina	Din care: - Masculin	- Feminin
2017	0-14	111400	57263	54137	4301	2229	2072
	15-19	39086	20142	18944	1478	741	737
	20-34	150836	77161	73675	6428	3211	3217
	35-49	211321	107504	103817	9866	4811	5055
	50-64	148362	71189	77173	7976	3552	4424
	>64	140613	55326	85287	7054	2804	4250
Total 2017		801618	388585	413033	37103	17348	19755
2018	0-14	109819	56431	53388	4277	2200	2077
	15-19	38720	19839	18881	1472	744	728
	20-34	147766	75928	71838	6220	3119	3101
	35-49	197198	100291	96907	9098	4441	4657
	50-64	159176	76696	82480	8357	3727	4630
	>64	143252	56533	86719	7344	2926	4418
Total 2018		795931	385718	410213	36768	17157	19611
2019	0-14	108985	55871	53114	4193	2129	2064
	15-19	38733	19918	18815	1499	765	734
	20-34	143989	74087	69902	5939	2939	3000
	35-49	190009	96796	93213	8686	4263	4423
	50-64	163934	79124	84810	8458	3763	4695
	>64	145006	57276	87730	7605	3031	4574
Total 2019		790756	383072	407584	36380	16890	19490
2020	0-14	106237	54464	51773	4035	2057	1978
	15-19	39051	20059	18992	1471	765	706
	20-34	139593	71952	67641	5662	2791	2871
	35-49	185543	94538	91005	8540	4207	4333
	50-64	165864	80288	85576	8327	3727	4600
	>64	148151	58610	89541	7925	3141	4784
Total 2020		784439	379911	404528	35960	16688	19272

Sursa: INSSE/Tempo Online

C.Ponderile grupelor de populație de la nivelul județului și localității unde este situată școala la data de 1 iulie 2017-2020

Anul	Grupa de varsta	Total Prahova	Din care: - Masculin	- Feminin	Total Campina	Din care: - Masculin	- Feminin
2017	0-14	13.90	14.74	13.1072	11.59	12.85	10.4885
	15-19	4.88	5.18	4.58656	3.98	4.27	3.7307
	20-34	18.82	19.86	17.8376	17.32	18.51	16.2845
	35-49	26.36	27.67	25.1353	26.59	27.73	25.5885
	50-64	18.51	18.32	18.6845	21.50	20.47	22.3943
	>64	17.54	14.24	20.649	19.01	16.16	21.5135
Total 2017		100	48.48	51.52	100	46.76	53.24
2018	0-14	13.80	14.63	13.01	11.63	12.82	10.59
	15-19	4.86	5.14	4.60	4.00	4.34	3.71
	20-34	18.57	19.68	17.51	16.92	18.18	15.81
	35-49	24.78	26.00	23.62	24.74	25.88	23.75
	50-64	20.00	19.88	20.11	22.73	21.72	23.61
	>64	18.00	14.66	21.14	19.97	17.05	22.53
Total 2018		100	48.46	51.54	100	46.66	53.34
2019	0-14	13,78	14,58	13,03	11,53	12,61	10,59
	15-19	4,90	5,20	4,62	4,12	4,53	3,77
	20-34	18,21	19,34	17,15	16,32	17,40	15,39
	35-49	24,03	25,27	22,87	23,88	25,24	22,69
	50-64	20,73	20,66	20,81	23,25	22,28	24,09
	>64	18,34	14,95	21,52	20,90	17,95	23,47
Total 2019		100	48,44	51,54	100	46,43	53,57
2020	0-14	13,54	14,34	12,80	11,22	12,33	10,26
	15-19	4,98	5,28	4,69	4,09	4,58	3,66
	20-34	17,80	18,94	16,72	15,75	16,72	14,90
	35-49	23,65	24,88	22,50	23,75	25,21	22,48
	50-64	21,14	21,13	21,15	23,16	22,33	23,87
	>64	18,89	15,43	22,13	22,04	18,82	24,82
Total 2020		100	48,43	51,57	100	46,41	53,59

Sursa: INSSE/Tempo Online

Anexa 10. Pierderi cohortă înregistrate pe ruta de profesionalizare

Criteriul	ANUL ȘCOLAR							
	2016-2017	2017-2018	2018-2019	2019-2020	2020-2021	2021-2022	2022-2023	2023-2024
Înscriși în anul I	58	64	73	69	68	81	64	52
TOTAL PIERDERI ANUL I	9	13	10	7	10	9	5	9
% PIERDERI IN ANUL I	15.52	20.31	13.70	10.14	14.70	11.11	7.81	17.30
Înscriși în anul II	38	57	64	67	66	58	67	59
TOTAL PIERDERI ANUL II	3	6	6	6	3	2	2	3
% PIERDERI ANUL II	7.89	10.53	9.38	8.95	4.54	3.44	2.98	5.08
Înscriși în anul III	46	34	52	57	63	64	56	67
PIERDERI ÎN ANUL III	0	0	2	0	0	4	2	3
% PIERDERI IN ANUL III	0.00	0.00	3.85	0.00	0.00	6.25	3.57	4.48
TOTAL INSCRISI	142	155	189	193	197	203	187	178
TOTAL PIERDERI	12	19	18	13	13	15	9	15
% PIERDERI	8.45	12.26	9.52	6.73	6.59	7.38	4.81	8.43

% Pierderi pe ruta progresiva de calificare

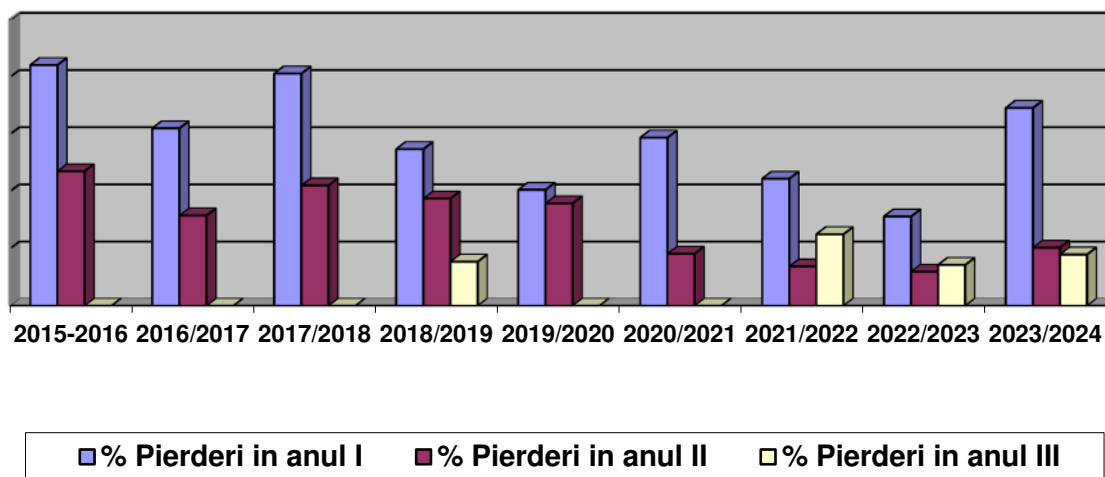

Anexa 11. Cauzele pierderilor înregistrate

Cauzele pierderilor înregistrate pe ruta de profesionalizare la sfârșitul anului 2023/2024

Criteriul	Total pierderi (nr. elevi)	Cauze	Pierderi pe cauze (nr. elevi)
TOTAL PIERDERI IN ANUL I	9	abandon școlar	9
		repetenție	0
		transfer în altă unitate de învățământ	0
		(alte situații)**	0
TOTAL PIERDERI IN ANUL II	3	abandon școlar	3
		repetenție	0
		transfer în altă unitate de învățământ	0
		(alte situații)**	0
TOTAL PIERDERI IN ANUL III	3	abandon școlar	3
		repetenție	0
		transfer în altă unitate de învățământ	0
		(alte situații)**	0

**alte situații: plecați în străinătate, angajare, continuarea studiilor în altă unitate, șomaj, acasă

Anexa 12. Evoluția rezultatelor la examenul de certificare a calificării profesionale

Anul absolvirii	Criteriul			Repartitia pe medii				
	Nr. Absolventi	Nr.Elevi prezentati	Nr Elevi reusiti	6-6.99	7-7.99	8-8.99	9-9.99	10
2013	58	57	57	0	1	6	43	7
Rata(%)	100.00%	98.28%	100.00%	0.00%	1.75%	10.53%	75.44%	12.28%
2014	56	55	55	0	2	7	40	6
Rata(%)	100.00%	98.21%	100.00%	0.00%	3.64%	12.73%	72.73%	10.91%
2015	51	49	49	0	0	2	47	0
Rata(%)	100.00%	96.08%	100.00%	0.00%	0.00%	4.08%	95.92%	0.00%
2016	53	54	54	1	2	10	33	8
Rata(%)	100.00%	101.89%	100.00%	1.85%	3.70%	18.52%	61.11%	14.81%
2017	46	47	47	1	2	9	32	3
Rata(%)	100.00%	102.17%	100.00%	2.13%	4.26%	19.15%	68.09%	6.38%
2018	34	32	32	0	4	7	19	2
Rata(%)	100.00%	94.12%	100.00%	0.00%	12.50%	21.88%	59.38%	6.25%
2019	50	49	49	3	5	16	22	3
Rata(%)	100.00%	98.00%	100.00%	6.12%	10.20%	32.65%	44.90%	6.12%
2020	57	61	61	1	10	23	27	0
Rata(%)	100.00%	112.96%	100.00%	1.63%	16.39%	37.71%	44.27%	0.00%
2021	63	62	62	0	7	25	30	0
Rata(%)	100.00%	98.41%	100.00%	0.00%	11.29%	40.32%	48.39%	0.00%
2022	60	57	57	3	18	19	17	0
Rata(%)	100.00%	95%	100.00%	5.26%	31.57%	33.33%	29.84%	0.00%
2023	52	52	52	6	6	22	18	0
Rata(%)	100.00%	100.00%	100.00%	11.54%	11.54%	42.30%	34.62%	0.00%
2024	65	64	64	19	8	17	19	1
Rata(%)	100.00%	98.46%	100.00%	29.69%	12.5%	26.56%	29.69%	1.56%

Anexa 13. Rețele locale active în care este implicată școala

Școala coordonatoare (denumire)	Școli cuprinse în rețea (denumire)	Scopul rețelei
Școala Postliceala Sanitara „Dr. Dinu”	Colegiul Tehnic Constantin Istrati Campina	Orientare profesională și proiecte educative
	Colegiul Forestier Campina	
	Colegiul National Nicolae Grigorescu Campina	
	Liceul Tehnologic Energetic Campina	
	Colegiul Tehnologic Aurel Vlaicu Breaza	
	Grup Scolar Simion Stolnicu Comarnic	
	Școala Gimnaziala „Ion Câmpineanu” Câmpina	
	Școala Postliceală Sanitară „Regina Maria” Ploiești	

Anexa 14. Număr elevi/cadru didactic în învățământul postliceal

Anul școlar	2013	2014	2015	2016	2017	2018	2019	2020	2021	2022	2023
Nivel Județean	31,88	45,69	57,04	39,95	43,34	42,44	41,39	38,89	35,25	34,16	40,31
Nr.elevi	3922	4021	3708	3396	3294	3268	3063	2878	2644	2528	2459
Nr.profesori	123	88	65	85	76	77	74	74	75	74	61
Nivel local - Câmpina	14,12	12,30	11,79	10,35	11,02	11,11	10,63	11,03	11,69	11,64	11,35
Nr.elevi	551	480	460	383	397	411	404	419	421	396	352
Nr. profesori	39	39	39	37	36	37	38	38	36	34	31
Școala Postliceală Sanitară „Dr.Dinu”	11,13	10,93	11,83	8,87	8,58	10,44	9	9,65	9,89	9,36	8,58
Nr.elevi	167	164	142	142	146	188	180	193	188	178	163
Nr.profesori	15	15	12	16	17	18	20	20	19	19	19

Sursa:INSSE/Tempo Online, Statistica școlii

Anexa 15. Date privind inserția socio-profesională a absolvenților școlii în ultimii 3 ani (2021-2023)

Domeniul de pregătire / Profilul	Calificarea	Nr.absovenți (distinct pe fiecare nivel, domeniu/profil și calificare)	Continuă studiile	Angajați	În domeniu	Propria afacere (inclusiv ca persoană fizică autorizată)	Înregistrați în șomaj (AJOFM)	În situație de șomaj, neregistrați în evidențele AJOFM	Alte situații
SĂNĂTATE ȘI ASISTENȚĂ PEDAGOGICĂ	ASISTENT MEDICAL GENERALIST	108	1	80	32	0	0	0	27
Rata inserției		100.00%	0.93%	74.07%	40.00%	0.00%	0.00%	0.00%	25%
SĂNĂTATE ȘI ASISTENȚĂ PEDAGOGICĂ	ASISTENT MEDICAL DE FARMACIE	25	0	16	7	0	0	0	9
Rata inserției		100.00%	0%	64.00%	43.75%	0.00%	0.00%	0.00%	36.00%
SĂNĂTATE ȘI ASISTENȚĂ PEDAGOGICĂ	ASISTENT MEDICAL BALNEOFIZIOKINETOTERAPIE ȘI RECUPERARE	38	1	29	20	0	0	0	8
Rata inserției		100.00%	2.63%	76.32%	68.97%	0.00%	0.00%	0.00%	21.05%
Total		171	2	125	59	0	0	0	44
Rata inserției		100.00%	1.17%	73.10%	47.20%	0.00%	0.00%	0.00%	25.73%

Anexa 16. Sesiunile de comunicări organizate în ultimii ani

Anul	Tema sesiunii	Titlurile lucrărilor prezentate	Autorii
2023-2024	I.Sesiune mixtă	1.Rolul colesterolului în organismul uman	Prof. Ivașcu Angelica și colectivul de elevi
		2.Microbiota intestinală, implicații la nivel metabolic	Prof. Gheorghe Corina-Ileana
		3.Osteoporoza: diagnostic și tratament, orientări actuale	Dr. Dinu-Drăgănescu Daniela
		4.Imunizarea prin vaccinare: istoric, beneficii, precauții	Dr. Turtureanu Roxana
		5.Efectele bullyingului asupra sistemului nervos și sistemului endocrin	Ms. Instr. Anghel Cristina-Elena și colectivul de elevi
		6.Sindromul de burnout la cadrele medicale: cauze, simptome, diagnostic și tratament	Ms. Instr. Dinescu Elena-Otilia
		7.Tulburările de statică vertebrală la copii și adolescenți	Ms. Instr. Gustea Lavinia-Florentina, Kinetoterapeut Gustea Alin-Ștefan
		8.Rolul kinetoterapiei în tratamentul deficiențelor posturale	Dr. Dinu-Drăgănescu Horațiu
		9.Iodul și Seleniul – elemente esențiale pentru sănătate. Forme farmaceutice utilizate	Farm. Dragomir Elena, Ms. Instr. Unguroaica Ruxanda și colectivul de elevi
		10.Tulburările de somn la adolescenți: cauze, conduită terapeutică, consecințe.	Dr. Jianu Roxana-Elena și colectivul de elevi
2022 - 2023	I.Sesiune mixtă	1.Avantajele și dezavantajele alimentației vegetariene la copii și tineri	As.medical Anghel Cristina
		2.Tratamentul kinetoterapic în afecțiunile ortopedice pediatrice	Kinetoterapeut Gustea Alin As. Medical Gustea Lavinia
		3.Metode de tratament recuperator în Poliartrita scapulo-humerală, alături de tratamentul medicamentos	Kinetoterapeut Gustea Alin As. Medical Gustea Lavinia
		4.Nutriția pediatrică și neonatală - actualități	Dr. Turtureanu Roxana
		5.Importanța asepticii și antisepsiei în practica chirurgicală. Aspecte practice de organizare a serviciului în secția de chirurgie	As. Medical Dinescu Otilia

		6.Rolul Vitaminei D în sănătatea umană	Sr. Dinu-Drăgănescu Daniela, Dr. Dinu-Drăgănescu Horațiu
		7.Spirulina	As. Farmacie Unguroaica Ruxanda
2021 - 2022	I. Sesiune mixtă	1. COVID-19 și bolile endocrine	Dr. Dinu-Drăgănescu Daniela, Dr. Dinu-Drăgănescu Horațiu, Dinu-Drăgănescu Daria
		2. Aspecte particulare privind practica medicală în domeniul administrării medicamentelor	Farm. Din Șchiopu Elena
		3. Alcoolismul - o problema majoră a societății	Dr. Jianu Roxana
		4. Noul Coronavirus, extrem de contagios și imprevizibil	Prof. Unguroaica Gheorghe
		5. Reguli de bună purtare a...MĂȘTII	Maistru Instructor Unguroaica Ruxanda
2020 - 2021	I.Sesiune mixtă	1. Boala Hemoroidală	Dr. Dinu-Drăgănescu Horațiu, Dr. Dinu-Drăgănescu Daniela
		2. Medicamente și terapii moderne în tratarea hemoroizilor	Elev Lamba Cristina AMF II
		3. Deformările coloanei vertebrale la copii	Prof. Gheorghe Corina, Ms.Instructor Panait Cosmina
		4. Efectele stresului asupra imunității	Dr.Turtureanu Roxana
		5. Tot ce trebuie să știi despre imunitate	Farm.Dragomir Elena
		6. 50 de remedii pentru o imunitate de fier	Elev Brebene Florea Luminița AMF II
		7. Dermatita atopică	Farm. Budulacu Laura
2019 - 2020	I.Importanța interdependenței specializărilor medicale	1.Acțiunea ultrasunetelor asupra sistemelor biologice. Utilizarea ultrasunetelor în medicină	Prof.Ivașcu Angelica
		2.Peeling-ul chimic	Ms.Instructor Anghel Cristina
		3. Curs de instruire pentru aplicarea în practică a Regulilor de Buna Practica Farmaceutica (RBPF) în școală	Prof. Dragomir Elena
		4. Recomandări asociate afecțiunilor prezentate	Elevi AMF II, AMF III
2018 - 2019	I.Actualități în prevenirea, diagnosticul și tratamentul TBC	1.Actualități în prevenirea, diagnosticul și tratamentul TBC	Ms. Instructor Iarca Mădălina

			Elev Șerban Andrei Ciprian
		2.Vaccinarea – o problemă actuală de sănătate publică?	Ms. Instructor Anghel Cristina
		3. BFKT – Rolul în profilaxia și recuperarea medicală	Ms. Instructor Panait Cosmina
		4.Punctul longevității	Ms. Instructor Unguroaica Ruxanda
		5.Rolul asistentului medical în serviciul BFKT	Dr. Tănăsescu Elian
2017 - 2018	I.Orientări noi în practica farmaceutică	1.Suplimente alimentare	Farm.Dragomir Elena Ms.Instructor Unguroaica Ruxanda Elevi AMF
		2.Copacul în care locuiesc inginerii	Ms. Instructor Unguroaica Ruxanda Elevi AMF III
		3.Plantele medicinale și telomerii	Ms. Instructor Unguroaica Ruxanda Elevi AMF III
		4.Floarea ascunsă sub ape: Alga afa	Ms. Instructor Unguroaica Ruxanda Elevi AMF III
		5.Nuca previne accidentul vascular	Ms. Instructor Unguroaica Ruxanda Elevi AMF III
		6.Dermatofarmacia	Farm. Budulacu Laura Elevi AMF II
	II. Profilaxia și îngrijiri acordate pacienților post AVC	1.Profilaxia și îngrijiri acordate pacienților post AVC	Ms. Instructor Panait Cosmina Elevi AMG I, BFKT II Ms. Instructor Anghel Cristina Elevi AMGII Ms. Instructor Iarca Mădălina Elevi AMG III
2016 - 2017	I.Tehnici pentru determinarea grupelor sanguine și a factorului Rh	1.Tehnici pentru determinarea grupelor sanguine și a factorului Rh	Ms. Instructor Panait Cosmina Ms. Instructor Anghel Cristina Elevi AMG II, AMG III
		2.Grupele sanguine și alimentația	Ms. Instructor Unguroaica Ruxanda Elevi AMF II
	II. Prevenirea infecțiilor nosocomiale	1.Prevenirea infecțiilor nosocomiale	Ms. Instructor Iarca Mădălina Elevi AMG I
		2.Dezinfectante și antiseptice	Ms. Instructor Unguroaica Ruxanda Elevi AMF III

2015 - 2016	Conduita Asistentei Medicale în urgențele medico-chirurgicale	1. Conduita de urgență în „Criza de astm bronșic”	Elev Hoitan Ancuța Ms. Instructor Iosifescu Silvia
		2. Rolul asistentei medicale în efectuarea EKG-ului	Elev Brighinaru Malvina Ms. Instructor Iosifescu Silvia
		3. Comele diabetice – semne de recunoaștere, conduita de urgență	Elev Dinu Anca Monica Ms. Instructor Iosifescu Silvia
		4. Conduita de urgență în faza de prespitalizare în „Infarctul miocardic acut”	Elev Plumb Andreea Ms. Instructor Iosifescu Silvia
		5. Conduita de urgență în „Hemoptizie”	Elev Vergelea Florentin Ms. Instructor Iosifescu Silvia
		6. Conduita de urgență în „Fractură – imobilizare provizorie”	Elev Savu Adina Ms. Instructor Iosifescu Silvia
		7. Pregătirea pacientului și îngrijiri acordate după gastroscopie	Elev Zăgan Cristian Ms. Instructor Iosifescu Silvia
		8. Conduita de urgență în „Hemoragia digestivă superioară”	Elev Luca Flavia Ms. Instructor Iosifescu Silvia
		9. Îngrijiri medicale postoperatorii după rahianestezie	Elev Spurcaci Magdalena Ms. Instructor Iosifescu Silvia
		10. Conduita de urgență în „Intoxicația acută cu monoxid de carbon”	Elev Borfă Mădălina Ms. Instructor Iosifescu Silvia
		11. Primul ajutor în plăgi recente prin tăiere	Elev Stoian Georgiana Ms. Instructor Iosifescu Silvia
		12. Compatibilitatea in Vivo Oeleker în cazul transfuziei sanguine	Elev Dinescu Otilia Ms. Instructor Iosifescu Silvia
		13. Conduita de urgență în „Șocul anafilactic”	Elev Ștefan Anișoara Ms. Instructor Iosifescu Silvia
		14. Pregătirea pacientului și îngrijiri acordate după toracocenteză	Elev Ritter Andreea Ms. Instructor Iosifescu Silvia
		15. Prevenirea escarelor	Elev Dinu Ana Maria Ms. Instructor Iosifescu Silvia
2014 - 2015	Transplantul – O șansă la viață	1. Transplantul – o șansă la viață	Ms. Instructor Anghel Cristina Elevi AMG III
		2. Implicațiile terapeutice în transplantul de organe	Ms. Instructor Unguroaica Ruxanda Elevi AMF III

2013 - 2014	Educație pentru sănătate – parte importantă în pregătirea asistentului medical pentru profilaxia bolilor	1.Educația pentru sănătate și promovarea sănătății	Ms. Instructor Nedelcu Cristina
		2.Cafeaua ca medicament	Ms. Instructor Nedelcu Cristina Elevi AMG III: Oproiu Macrina Ereмиșca Florentina Mincu Raluca Dafinoiu Alina Țolescu Mariana
		3.Rubeola – epidemie sau endemie	
		4.Rolul apei în organism	
		5.Alcoolul – Benefic/periculos pentru sănătate	
		6.Rolul sării în organism	
		7.Sarcina la 16 ani	

Anexa 17. Redactarea Revistei Școlii în ultimii ani

Anul	Coordonatori	Colectivul de redacție	Tehnoredactare
2013 – 2014	Prof.Gheorghe Corina Prof.Ivașcu Angelica	Bonța Cristiana (AMGIII) Burloiu Ovidiu (AMG I) Mincu Raluca (AMG III) Niculae Alexandra (AMG III)	Prof. Ivașcu Angelica
2014 – 2015	Ms.Instructor Panait Cosmina Prof. Ivașcu Angelica	Clinici Alina (AMG I) Botoacă Isabela (AMG I) Sora Georgiana (AMG I) Curcan Iulian (AMG I)	Secretar Admin. Bonța Cristiana
2015 – 2016	Prof. Gheorghe Corina Ms. Instructor Unguroaica Ruxanda Ms.Instructor Anghel Cristina	Oprea Crăciun Cristina (AMGI) Vișan Roxana Georgeta (AMFI) Petre Stanciu Elena Alina (BFKT I)	Secretar Gherghelaș Mina
2016 – 2017	Ms. Instructor Iarca Mădălina	Năstase Gherghina Mihaela (AMG I) Huțan Rut Ștefania (AMGI)	Secretar Gherghelaș Mina
2017 – 2018	Ms. Instructor Anghel Cristina Ms.Instructor Iarca Mădălina	Năstase Gherghina Mihaela (AMG II) Huțan Rut Ștefania (AMGII) Oprea Crăciun Cristina (AMG III) Nedelcu State Cristina (AMGIII)	Secretar Gherghelaș Mina
2018 - 2019	Ms. Instructor Anghel Cristina Ms.Instructor Panait Cosmina	Aldea Mădălina, Brighinaru Astrid, Cobeanu Elena, Cristea Lucia , Drăgan Ema, Glezne Ramona, Maeschi Veronica, Mareș Cătălina, Mușat Cristina, Zaharia Mihaela(AMG I); Croitoru Mihaela Lida (AMG II)	Cristea Lucia (AMG I)
2019- 2020	Ms. Instructor Iarca Mădălina Prof. Din Cristiana	Marcolea Alexandru, Vlad Iuliana, Mincu Mădălina, Filip Andreea, Bălăceanu Mihaela, Lixandru Stoica Valentina (AMG I)	Prof. Din Cristiana
2020- 2021	Ms. Instructor Panait Cosmina Prof.Din Cristiana	Panțur Cristina, Drăgoi Lavinia (AMG I)	Drăgoi Lavinia (AMG I)

		Mareş Cătălina, Stan Maria, Grosu Radu (AMG III) Ghergheluca Sabina, Dragomir Alina (BFKT I)	
2021- 2022	Ms. Instructor Anghel Cristina Ms. Instructor Gustea Lavinia	Voilă Ana-Maria Ciobanu Andra Mazilu-Nedelcu Flavia Mocanu Oana Bădărău Mădălina Spînu Gabriela	Secretar Gherghelaş Mina
2022 - 2023	Ms. Instructor Iarca Mădălina Ms. Instructor Unguroaica Ruxanda Ms. Instructor Gustea Lavinia Bibliotecar Gherghelaş Mina	Bîlbîie Georgiana-Mădălina Irina Andreea-Iulia Gortoescu Elena-Roxana Sandu Virginia-Cristina Răducan Mariana-Ruxandra	Secretar Gherghelaş Mina
2023 - 2024	Prof. Din Cristiana	Din Cristiana Dinescu Otilia Unguroaica Ruxanda Unguroaica Gheorghe-Doru Iarca Mădălina Anghel Cristina Gherghelaş Mina Moroită Ana Gustea Lavinia Dragomir Elena	Secretar Gherghelaş Mina

Anexa 18. Prezența cadrelor în ultimii ani la examene de definitivare, titularizare, cursuri specializare

Nr. crt	Numele și prenumele	Funcția	Anul	Forma examen
1	Anghel Cristina	Maistru Instructor	2009	- Examen titularizare
			2011	- Certificat de pregătire psiho-pedagogică
			2014	- Examen definitivat
2	Nedelcu Cristina	Maistru Instructor	2007	- Certificat de pregătire psiho-pedagogică
			2008	- Examen titularizare
			2014	- Examen definitivat
3	Panait Cosmina	Maistru Instructor	2016	- Certificat de pregătire psiho-pedagogică
			2018	- Examen titularizare
			2018	- Examen definitivat
4	Iarca Madalina	Maistru Instructor	2018	- Examen titularizare
			2020	- Certificat de pregătire psiho-pedagogică
5	Turtureanu Roxana	Profesor	2018	- Examen titularizare
6	Din Cristiana	Profesor/Secretar Administrativ	2018	- Curs inspector resurse umane
			2018	- Curs instruire DPO (Data Protection Officer)
			2019	Modul II Psiho-pedagogic
			2021	- Examen definitivat
			2022	- Examen titularizare
7	Gustea Lavinia	Maistru Instructor	2017	- Examen definitivat
			2022	- Examen titularizare
8	Dinescu Otilia	Maistru Instructor	2022	- Examen titularizare
			2024	- Certificat de pregătire psiho-pedagogică
9	Gherghelaș Mina	Secretar/Bibliotecar	2017	- Secretariat – Asistent Manager
			2018	- Bibliotecar (Studii superioare)
			2022	Activitate bibliotecar „Tradiții și obiceiuri de primăvară”
			2022	„Lectură și emoție în pandemie”
			2024	„De la analfabetism funcțional la literație”